盛京時報

丙寅陰曆五月初七日
大正十五年六月十六日
中日祀祝大典休刊之

◎本報價目◎
每張銅幣八枚
每月現大洋八角
▲外埠連郵價目
每月現大洋九角五分
半年現大洋五圓貳角
全年現大洋拾圓
▲告白刊資
一行五號字十五字起
刊資一日每行現大洋壹圓
長期另議

發行人 宮川貫作
編輯人 菊池貞二
印刷人 石原庄太郎
發行所 盛京時報社
盛京時報支社
哈爾濱道外 盛京時報支社

代論

敬告青年

（華林）

余時常聽到『改造社會』之呼聲。社會固然要改造矣。然主張改造者之本身。其人格如何。思想如何。學問如何。能力如何。皆置不顧。亦若社會改造之後。人人都是萬能。社會都可以滿足人之幸福。此種夢囈。而出之改造家之口。吾誠不知其是何居心也。

時人所謂『適應環境』。文藝是環境產兒。則主張改造。是不是一種理想。是不是打破環境。改變舊社會。若果爲適應環境起見。則不須改造社會矣。

盲從混亂之青年。不知社會爲何物。而自己德義不修。亦若自己不良之行爲。自己不負其咎。皆責之社會。社會固然是一種尸骸之陳腐。但個人之意志。可以反抗社會之不良。可以衆濁而獨清。吾謂社會是尸骸。其生氣維繫在個人。偉大之個人。就是社會之柱石。他必不能見容於當時社會。他是不能與羣衆同流合污。如此特立獨行之士。乃是民族之新生命。乃是新文化之創造者。

吾盼青年努力做自己之工作。努力造就自己之學業。別要加入到社會裡。要知道社會是不許人爲善。社會是不許人率眞。做了社會中人。非完全拋棄人格不可。你們看一個清白之青年。若加入某種團體。他四面爲一種黑暗空氣所閉塞。他自己一切之判別能力都失。一切之智慧光明都消。他完全做了環境之奴隸。學上一套假面具。作僞奸詐等等不良之習慣。故墮落青年。社會乃有容納之嘉許。危險哉社會。青年樂爲之奔走也。

歷史上示我們之教訓。就是孤立偉大人格。永遠是光明之導師。他的人格不是在社會裡養成的。幽靜。孤寂。雪山之巔。狂洋之濱。秋夜之月。霜後之花。皆幽潔而可愛。深山之泉。火山之巔。沙漠上之飛鳥。北冰洋之雪穴。皆養成偉大天才之製造所也。

青年縛束於社會中。猶之載重負重之馬。不能任性奔放。猶之籠中之烈虎猛獸。而失其威震山岳之雄風。可憐之青年。喪失其自由熱烈之眞性情。去和虛僞奸詐之羣衆爲伍。而陷倒於名利角逐之場。虛度一生。而無所建白於世。亦可哀矣。墮落之青年。只知趨炎附勢。崇尙虛榮。不肯認眞做事。不能獨自創造。大家高唱入雲。何種主義。何種口號。青年加入其中。不去求學。不求實力。把大好年華。拋棄在奔走運動中。試問奈何種能力。打倒帝國主義。奈何種能力。建設新社會。此皆互相利用。爲一黨一派之投機。青年犧牲時光學業。到後來只落得『白了少年頭。空自悲切』。我老實告訴你們。社會是墮落人格的。你要相信社會是最大危險。

社會中人。如狼似虎。是要摧殘青年之命脈。是陷害青年之惡魔。青年們。在此狂洋怒濤中。船已沉沒。最大急務。就是先救出自己。世界上。亦只有相信自己。是最可靠的。自己努力自己前途。自然能在痛苦中。得到一種高尙之安慰。

青年們。世上無無代價之自由。欲得眞正自由。須納相當之代價而已。若利用他人勢力。以代替自己之勢力者。其結果未有不喪失自己人格。而失信義於天下。其敗可立而待。此種僥倖心。坐收漁人之利。而自己無所貢獻於世界。此種青年。自己已不能做人。那有資格改造社會。故反省諸己。毋求諸人。社會不良。所賴特立獨行之士。與僞道戰。與惡魔戰。世界上文化之光明。惟賴諸單刀匹馬獨立奮鬥之青年。而已。

劉鎮華尙在猛攻西安中

渭河南岸肅淸之官電

京訊云。陝戰情形。聞劉鎮華昨續有電到京。報渭河南岸完全肅淸。原電探錄於下。

（上略）日前匪黨[illegible]振乾竄脖子等。率部由咸陽渡河。佔據三橋鎮以西十餘村堡。希圖擾亂。與省城匪徒接近。經飭各部。嚴行進剿。匪勢不支。紛向河北潰退。渭河南岸。完全肅淸。省垣匪徒。勢孤力竪。糧彈將盡。連日向外潰逃。已令各部且夜猛攻。可望速下。特電奉聞。劉鎮華歌。（五日）

又云。山東張宗昌近准劉鎮華電請接濟軍械。已派員押運西上。劉日前電請寇英傑飭屬沿途保護。寇七日發出陽電。原文如次。

（銜略）頃准西安劉雪帥魚電開。弟處承張效帥撥給步槍子彈二十萬粒。砲彈二百顆。原定由津浦轉隴海西運。曾經電達。茲改由津浦京奉至豐台轉京漢至鄭州西運。除電呈吳大帥外。務希電飭沿途駐軍妥爲保護。俾早到陝。以濟急需等因。合行電達。即希査照。飭屬一體保護爲要。寇英傑陽（七日印）

又云。據接近陝軍方面之消息云。附歸劉鎮華之陝軍統章保。已于日前被其部下統吉人鄭百川（譯音）二團長刺殺。所部仍歸井岳秀編制。麻老九所部有鑑于此。麻已將各團長調遣不動。所部現住同朝韓郃澄一帶。劉鎮華司令部移駐閿鄕。殘留於白廟西安週圍及三橋等處。正被民團及陝軍包圍。聞已繳械。陝軍駐點如下。（一）蒲城白水。爲井岳秀新編各部。（二）交口高陵。爲甄壽山部。（三）商州爲馮欽哉部。（四）涇原。爲田玉潔部。（五）咸陽至鳳翔一帶爲衛忠誠部。（六）西安城內。爲楊虎臣李虎臣部。（七）盩厔鄠縣爲姜宏謀部。（八）臨渭二華一帶。爲民團及各縣聯合民軍駐守。

又云。某使館消息。劉鎮華業於數日前在陝逝世。戰死或病亡。原因未詳云云。按劉氏近日在陝。包圍西安。軍事頗稱得手。上說是否可靠。姑誌之以待證實。又某方面消息。柴雲陞師長亦有逝世之說云。

又云。某方接太原九日電。閻錫山因陝西紅槍會風起。情形異常混亂。昨已通令秦晉交界各地方長官。在陝局未恢復原狀以前。所有秦晉連界之黃河沿岸各渡口。暫行封鎖。無論各色人等。非有督署執照。一律不准通行。陝局之亂。可想而知云。

孫寶琦亦有繼顏組閣說

京訊云。天津消息政治問題。奉方始終不承認顏閣。主張於較短時間推出適當人選繼任。一切由吳主持。奉方不加主張。吳方已表示容納。謂吳之對顏惠慶個人。莫非面子問題。并不堅決非如此辦去不可。繼任人選。各方均屬意於超然派之孫寶琦。蓋孫人緣尙好。對於顏惠慶私交亦不錯。將來中選人物。大概即爲孫氏。至外傳奉方主張以靳雲鵬梁士詒。擇一組閣及推薦奉方人物充任財交兩席之說。均係臆造之詞。絕無其事云。

當張其鍠張志潭與張作霖初見面時。由其鍠陳述吳佩孚關于憲法內閣軍事等等意見。作霖聽後。頗不耐煩。當稱子玉一切均有辦法。甚好甚好。即請玉帥全權主持。余將回奉過節。其鍠等當一再聲明。玉帥絕對尊重雨帥意見。決不固執成見。務請雨帥指示。無事不可從長計議。又稱在保瀕行時。玉帥曾諄囑切實說明。顏惠慶顧維鈞王寵惠。皆江蘇廣東之人。然非玉帥鄕親。亦非曹錕同省。雨帥萬勿看顏閣爲吳氏之政府。因吳嫡系之孫丹林高恩洪。現在均未入閣云云。某要人且加以詮譜。謂吳子玉本以討奉之名義起兵。嗣以利害共通。兩方合作。奉天雖丟面子。猶可忍受。若必于奉天丟臉之外。還須在面上抹以黑灰。則實萬難再忍。又云。譬如罵人。隔兩俯罵。則受罵者猶可裝作不聞。不與計較。若必赴至面前。指手相詆。則人情上豈所能堪。奉方對顏個人。決無意見。惟顏閣通電所稱依法復職四字。實在令人難受。其鍠比謂奉方此種爲難。彼完全諒解。當于雙方面子均可下台之範圍內設法轉圜云云。

周蔭人對時局態度

福州通訊。周蔭人最近對於應接外部與整理內部。有足紀者數端。（一）對贛。鄧如琢就贛後。周即派代表江蓮琼南往。藉謀合作。近鄧亦派副官長劉敬元前來報聘。並述粵軍賴世璜部開往贛邊後改編及分駐情形。周極優待。本月一日劉氏搭附寧興商船返贛時。周特派專員送至馬江。軍政界中與劉有舊及仰承周意前往送劉者亦有數人。足徵閩贛間情感之綿密。（二）對粵。此問題可分兩者而言。（甲）收回詔安等。張毅已屢次提出。粵方初無切實表示。近聞留詔之何應欽部。亦將如賴部之開拔赴贛。關於詔安地盤已有不能堅持之勢。遂向周表示歸還。但以子彈十萬發現銀三萬元爲條件。方能首途。周已拒卻。何似不得不行。（乙）粵省北伐軍。聞已次第出動。閩省固有對付之方略在。惟閩海軍在南方沿海區域有舉足重輕之勢。雖大致可以逆睹。而要不可無一度之試探。周因於日前託人詢陳季良司令之意旨。陳謂閩海軍在五省範圍以內。自應與五省聯軍一致行動。現閩爲桑梓。更無變更維護之本旨等語。周意忻慰。（三）對蘇。周於蘇孫情感素善。竟無問題。茲所欲言者。則爲益臻密切之一種。張毅旅隨孫赴浙。繼又奉孫命由浙開閩。屯駐上游。爲第一旅。茲周以原有衛隊兩團去年已改編爲三十混成旅。嗣後編新兵一團。以王炎爲團長。近又編一團。幷爲兩團。決改作衛隊旅。旅長一席。不擬王炎而擬以張氏充之。不日可發表。殊當孫意。此外則有盧部改編與張營繳械兩事。盧部改編之條件。磋商多日。近者留省與在尤商紳擔保手續。先後完了。周所派之會保專員回尤。亦已數日。本月三日下午四時。盧與榮爲第七旅旅長公文。由督署送出。可告一大結束。惟盧部以省方補助月餉未能加額。方將回復月捐。尤民尙未贊成。駐延平第三十旅二團一營張緒節所部。本隸王永泉。王去改屬高養。高敗又由第五旅旅長吳大洪介紹。調省改編。該旅旋令駐延。不知何故日昨忽被蘇旅長繳去槍械。或謂張非周蘇之嫡系軍隊。因多隔閡。不便指揮。故解散之也。（六月四日）

新詩

◇辭別

（饒孟侃）

這時候我倆在黑暗當中
聽木魚和哭聲還遠消滅
忽然又有人在耳邊說道
『我們是記憶來向您辭別』

△

當先的那個是兒童裝束
對我笑一笑就走過一邊
再看跟着的却是個女郎
她問我可記得分手那天

△

我硬着心腸裝做沒聽見
讓她從身邊緩緩的走過
正想把別的再看看淸楚
剛一聲靈魂跳出了軀殼

五月二十八日

◎浮雲

（淩龍孫）

雲蓋着的遠山、
搜回我不少的舊夢。

△

積雪的長白、
和掛瀑布的廬山、
都映到我眼簾上來了。

◇小詩

（陳漢儒）

一、微風

微風吹動湖水飄飄、
風波背着月影奔跑。
月光透入湖底閃鑠、
不能照人吾心深坳。

二、深夜

深夜沉沉、
只聞虫聲。
明月伴我伴、
獨思至天明。

三、我願

我願埋沒於孤寂的鄉間、
不願把我身露在醜惡的都市、給人咒詛。

販聞頭話

（保定專電）吳氏行軍往往以貓犬老鼠以制敵人。近聞吳氏又特向某外商訂購鋒利剪子及理髮洋推子共五千把。一時聞者不知何用。據參謀某人云。近日因河南一帶盜匪如毛。吳帥之意。蓋欲以推剪治之。以期爽利也。

廣告

近日現象不佳

諸君近日身體上○如覺有下列種種不佳之現象者○亟宜服百齡機以修補之

（一）腦弱之現象 思想滯鈍 作事健忘
百齡機補腦 滋養腦脊髓發達新思想

（二）腎虛之現象 在腰痠痛 陽萎精滑
百齡機補腎 固精益髓小便有力

（三）胃呆之現象 飲食無味 飯量減少
百齡機補胃 助少消化腺增加胃納力

（四）血枯之現象 面黃肌瘦 四肢乏力
百齡機補血 營養活力素加多紅血輪

（五）衰弱之現象 精神疲憊 形態衰老
百齡機補衰 變較青春腺補血旺精神

（六）癆傷之現象 五勞七傷 遂節發病
百齡機補癆 培固臟腺滋養髓海

（七）便閉之現象 飲食少進 下焦脹悶
百齡百治便閉 滋潤小腸腺添助排洩力

（八）失眠之現象 輾轉牀席 難以入夢
百齡機治失眠 上脉使睡酣美暢適

（九）肺病之現象 傷風咳嗽 氣喘痰多
百齡機治肺病 補肺潤氣化痰止咳

（十）經病之現象 面色萎黃 經期不准
百齡機治病經 調和營衛旺血通經

經百齡機藥片價目 按現大洋計算
小瓶一元 每打十元
大瓶二元 每打廿元
奉天大西邊門外 東三省總發行所 九福公司
哈爾濱分銷處 奉天西藥商行 及各埠各大藥房均有售出

長生不死返老還童之仙藥

常備藥 篠原丸 定價
二星期分 現洋壹圓
一個月分 現洋貳圓
三個月分 現洋五圓

外用塗擦 篠原劑
昔謂不死劑者即本劑也
外科一切者屢驗屢效
奉天春日町
特約店 廣濟堂藥房
日電話七七五番

眼科聖藥

眼科服藥琥珀光明丸專治遠年近日雲朦翳障視物不眞觸怒時發因火卽犯以及暴發火眼努肉攀睛怕日羞明迎風流淚眼邊赤爛烏珠白點雀朦昏花無論何種眼疾服此藥均能立效誠眼科之聖藥也定價每盒服六日現大洋一圓外埠函購郵費在內如滙欵不便可用中國郵票算九扣代價以郵票每枚一角者爲限務須單掛號信口蓋章以免丟失如藥郵不到來函示知以便撿查補寄耳 ○奉天大西門外 英美藥房啓

奉天鼓樓北
營業種類 鐘表眼鏡 修理材料
抱定宗旨 貨眞價實 零整批發
有蹶洋行
最佳
環球第一
本號自製

奉天德商 和利洋行廣告

新到
煤油發動機 保險銀櫃
如蒙光顧無任歡迎
地址小西門內 中電話一五四三 日電話一一九三番

愛國諸君 欲白齒……固齒……嫩面……請用國貨（可用以擦面）
老火車牌 牙粉
注意分超等與普通者兩種
製造兼總發行 奉天中街賈記胡同 同昌行牙粉公司啓
此合老車牌牙粉各埠均有出售 賜顧諸君請就近購買

利亞補血丹

人生營養甞賴血液充分血液既足體質自可健康德國藥學博士薩福伯君有鑒於此本化學原理生理作用殫心配製利亞補血丹一種專治先天不足後天虧損面黃肌瘦病後失調腰酸腿疼元神傷耗諸虛百損五勞七傷咳嗽氣喘吐血吐痰血薄氣弱心沖驚悸腦筋不安煩悶憂鬱夜出盜汗腎囊潮濕以及痳瘋肺癆萎黃病白癜風頑癬白血病惡性瘧疾神經衰弱及一切慢性皮膚病服用此丹健康者可延年益壽久病者可轉弱爲強誠人間之聖品也

服法飯後一粒日三次開白水送下半小時內忌茶
定價每盒百粒現大洋壹圓
奉天小西關大井沿 利亞葯房監製

青島上海行
▲榊丸 六月十四日
▲大連丸 六月十八日
▲西京丸 六月二十日（滿洲航路變遷）
天津行
▲長平丸 六月十四日
▲天潮丸 六月十六日
▲濟通丸 六月十八日
龍口行（往返共旅順不行）
▲龍平丸 六月十四日
香港行
▲東洋丸 六月十五日
專屬荷客取扱店 大連汽船株式會社
奉天部通 旦 丸一二商會 電話（代表）（番號）四一八五番 電話四二八六八番

專門 外科、婦人科 皮膚科花柳科 泌尿生殖器科
血液檢查 橫痃手術 痔核手術 包莖手術 腋臭手術

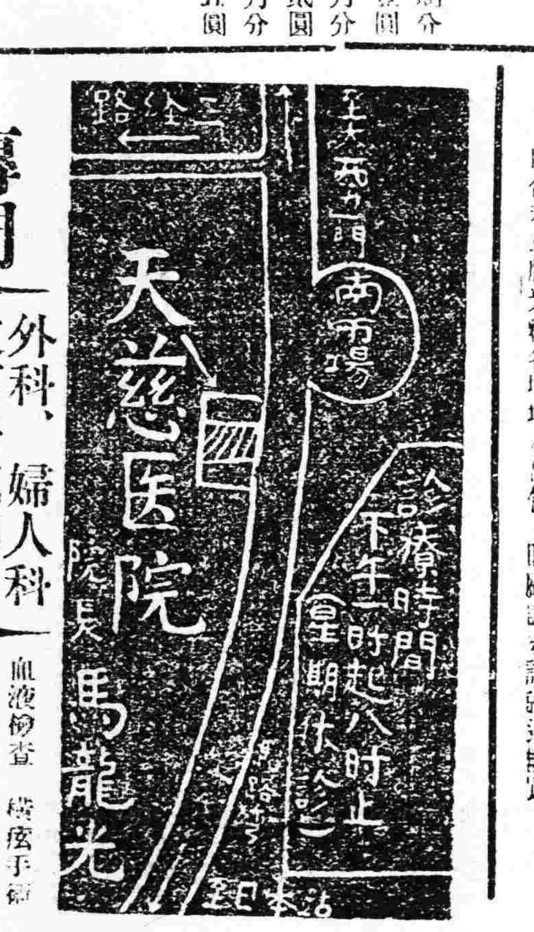

佳良行 賣最準確的鐘表◎
佳良行 賣最美麗的寶石◎
佳良行 賣最文雅的粧飾品◎
佳良行 賣最便宜的是批發◎
奉天城內中街電話七百四十號

駐奉先施 聯保 聯泰 水火保險有限公司啓事

本三公司早年飭委大德昌號內孫屏周君經理今於五月卅號本三公司已遷在大西門裏先施化粧品公司內營業此後本三公司一切火險事宜仍委孫屏周經理與前大德昌完全脫離關係惟本三公司在奉火險事宜及各界惠顧諸君請至大西門裏先施化粧品公司內向孫屏周君接洽辦理無任歡迎之至恐未週知特此登報聲明 先施 聯保 聯泰 公司謹啓

上海最著名之大商店 奉送樣品

如將此者告剪下並附郵票一百分即贈値現大洋三元之眞金嵌寶戒指一只或德國活動鉛筆一支附鉛條半打附二百分即贈値六元眞金鑽石戒指一只或眞金項練一條連雞心一只如附三百分即贈値九元之眞金時式手鐲一只或鑽石耳圈一付或眞金首飾全套計十二件如附四百分即贈値十二元之瑞士眞手表一只連金表帶一條如附五百分即贈値十五元德國純金懷表一只連金練一條如附六百六十分即贈値二十元新式方形鑲鐘一座如蒙函索原班回件穩妥異常上海法大馬路南首東新橋街 美麗首飾公司樣品部謹啓

幹線 …… [illegible]
安奉線 （往奉天）…… [illegible]
（往釜山）（日本時刻）…… [illegible]
撫順線 …… [illegible]

中外要電

吳張准十六日會見 (十四日發 天津專電)

張作霖定十五日晉京十六日會見吳佩孚旋即回津再開奉直魯各軍將領大會協議對吳提携方策又北京電張作霖吳佩孚准十六日會見

子玉大体承認協定 (十四日發 天津專電)

吳佩孚代表張其煌張志潭豫備會議畢後即回保定請吳承認協定條件吳已于今早表示大體上之贊成

孫美髯將繼任揆席 (十四日發 北京專電)

天津會議之結果現內閣命運至長不過一個月張紹曾推孫寶琦爲繼任人物現經張吳表示贊成孫閣出現早則一星期遲須一個月

英衆議院對華討論 (十日發 倫敦來電)

本日衆議院勞働黨特利威嚴君提出疑問云英國商會是否有討論借欵與吳佩孚上將軍之事外務副大臣藍木森君出席答復政府並未由漢口英國商會其他英國商行接到關於此事之報告藍君並願借此機會提醒特利威嚴君者英國政府對華政策乃係不干涉政策任憑外間有此無稽及不負責任之風說事實上却反乎是政府對於中國在何黨派及任何個人領袖並未有予以財政上及其他援助若謂英國商行竟不顧與此政策衝突而擅有此種行爲藍君謂無可信之理也

又電外務副大臣藍木森本日在衆議院有人質問英國政府是否與張作霖或其他在北京之敵對領袖因彼等代表事實上政府之理由與其發生外交上之關係藍君答謂迄無其事云

德揆擁護廢帝財產 (十日發 伯林來電)

本日衆議院對于前皇財產問題提出和解案馬克斯總揆聲稱一般人要求將前皇財產充公並不予以郵金之事實與各大文明國之公理及憲法上所述之全國國民應享受同等之待遇相反社會黨苗蘭氏對於興登堡總統近期至國會反對將前皇財產充公並不予以郵金之信函表示攻詰之意該氏云總統犯有附和違背國法之黨派之罪總揆馬克斯氏否認興登堡總統有違犯憲法之形式但此事又無其他政府各黨即如中央黨等之參加至終以交付司法委員會爲之解決矣

計劃環球長途飛行 (十一日發 倫敦來電)

秦晤士報駐米蘭之訪員聲稱航空家品那多侯爵現又計畫作環繞世界之長途飛行之勝舉計其程途如下由八月起程飛渡大西洋經過委爾得角不宜諾斯艾立斯遂後飛渡太平洋經過紐希蘭莫爾鉢特恩及東京回程取道喀拉齊蘇莫里蘭特班開曹敦及阿非利加洲之大西洋沿岸各處云

顏惠慶已去西山

(北京十四日專電)顏惠慶現已將辭職通電稿留交秘書長顏氏今日已赴西山

韓麟春任討赤司令

(天津十四日專電)韓麟春奉令任爲討赤聯軍司令當即下令各軍動員

政憲兩會態度溫和

(東京十四日專電)政友會田中總裁于本日在幹部會表示意見畧云是時務宜避免倒閣運動又電憲政會加藤顧問在幹部會說明云是時積極對抗政友會似乎不宜

關會可望繼續

(北京十三日專電)英國對于關稅會議之態度頗形和緩關會乃可希望繼續進行

沙總裁脫離民黨

(伯林十三日來電)德意志銀行總裁沙哈杜氏即與民主黨脫離關係係不以奪佔前皇財產爲然

葡萄牙議會解散

(拿耶恩十一日來電)葡萄牙議會現已奉令解散

丹機首途回國

(東京十五日專電)丹麥飛行機于本日午前四時四十分由所澤啟程七時五十分安抵大阪旋即向平壤出發

時事要聞

直奉聯軍三路進攻聲勢
南口多倫尚未下攻擊令
大同最近戰事亦漸沉寂

京訊云。討賊聯軍第一路司令田維勤。訂今日拂曉由長辛店動身。遄赴昌平。調度一切。田部段國璋第二十一混成旅。及張萬信所部第二十二混成旅。昨日復由門頭溝向黑龍關及南知口移動。陳玲桀補充旅。已有一部開至大澤村。馬吉第所統第十五師。因距馬河路徑崎嶇。前隊兩營。已過王安鎮。王爲蔚閤治堂兩部。昨已開始向倒馬關紫荊關兩路出發云。

直魯聯軍第一軍軍長榮臻。被任前綫總指揮後。即將所部陸續開至近畿一帶駐紮。俟攻擊令下。即加入前綫戰事。榮將親往前綫。一說褚將同李景林前往。李仍爲南口方面前敵總司令云。

又據天津官場來訊。吳已擬委李景林爲討赤直軍總司令。擬任南口方面軍事。李已委孫副軍長實綸。率領第一第二兩旅。出門頭溝赴大同援晉。其餘李軍共八旅及鄭部。仍擔任京綏路方面作戰云。

又云討赤各軍以西北軍大部。分佈于京綏路南口以西各段。軍事策畧、自當避重而就輕。張其鍠會在天津會議席上。發表此項言論。先令奉軍向熱河方面分阻西北軍勢力。再由直晉各軍奮力攻取。當時奉方代表張景惠。未肯發表意見。即以此意請示張作霖。張復以其他問題。尚有須待直方議步之處。此層未便特持異議。乃急電楊宇霆星夜入關。會商辦法。楊抵津見張時。韓麟春亦在。座力言戰事先後無關重要。張乃決計照吳之議。並令韓麟春即日就討赤總司令。一面電保贊成此議。一面催令吳俊陞汲金純湯玉麟等部即日率軍西進云。

據某方消息。奉軍之向熱河方面出發準備進攻多倫者。計有兩起。一爲汲金純之第廿七師。(一)爲黑龍江軍隊之一部分。汲軍由遼陽出發。黑軍則由奉天取道四平街轉赴熱河吳俊陞之副官劉潤五。押運軍需品七百車。迫擊砲廿八門。步槍子彈二百萬發。及電話器具隨行云。

又云據某方面消息。最近晉北戰事。但仍在大同方面相持。西北軍此次進兵計畫。係向陽高大同左雲右玉各城。同時從側面取包圍之形勢。陽高右玉。皆被攻克。惟餘大同左雲未下。現大同北東西三面。確已被圍。惟南面通懷仁之路尚未被切斷。月初西北軍退城。被晉軍用擲彈抵禦。頗有損傷。此後即未過近接觸。左雲方面。亦無激烈戰事。晉軍方面。自稱城堅固。糧彈足敷三個月之用。在此期內。尚足支持。大同左雲兩處晉軍。約有一萬餘人。預備隊則在雁門北之懷仁山陰。合計有五萬人之譜。力量尚不算薄云。雁門關北晉軍防綫。業于八日以前。佈置就緒。孔繁蔚八日晚由辛莊赴回太原向閻報告一切。九日復乘督署加快瀛車。馳赴前綫。手擲彈第十三營排長馬由王保恒。押解手擲彈八十四箱。由軍用瀛車開往懷仁。

據某方面接由西督署參謀處來電報告吳張兩帥方決定與晉軍共同掃清西北。正在商議中。現晉軍佈三道防綫。防備周密云云。原電錄左。(上略)吳張兩帥。以敵軍恃險圖存。不於此時合力剷除。後患必大。故敵軍勾結赤俄。非一隅利害關係。不能使近鄰之晉省首當其衡。連日以來。信使往還。與閻兼座安策夾攻方略。在友軍未總攻擊之前。我軍暫取守勢。故晉北沿邊一帶。目下戰事甚爲沉寂。我軍爲布置妥密計。已設防綫三道。以陽高天鎮左雲右玉大同爲第一道。渾源懷仁應縣朔縣爲第二道。雁門關爲第三道。節節佈防聯絡呼應。將來乘機出擊。敵雖困獸猶鬪。亦不難一鼓蕩平也。山西督署參謀處眞。(十一晨)印。

杜中佐抵莫斯科

(莫斯科十二日來電)法日長途飛行之杜珂士中佐已于本日安抵莫斯科

天津預備會議已閉幕
協商結果尚屬圓滿
軍事合作毫無問題

京訊云。據天津電云。天津張吳兩派代表之預備會議。十一日大體竣事當初張景惠鄭謙張志潭張其鍠四代表於會合之時。均不肯吐露負責之言論。致預備會議呈停頓之形。於是楊宇霆始行來津。一般觀察謂楊在奉派中有極端之主張。此度來津深慮張吳代表豫備會議或至決裂。然而結果全然與此相反。會議卒一氣呵成的成功。至關于會議之結果。據側聞所得。奉派將中央之政治軍事等一切。先聽憑直方辦理。而附以將來奉派辦理之條件。換言之。即前記條件之張吳政權之授受辦法。乃爲預備會議最後之關鍵。直至昨(十一)日。此政權授受辦法。始經議定。而會議亦因之閉幕。至其辦法如何決定。則未易探悉。張其鍠擬今明日中。携帶會議之經過與結果。前赴保定。請吳佩孚核奪批准。

又云。張吳兩方代表交換意見之預備會議。前日爲最末次會議席間。即專討論法律政治兩大問題。卒因雙方意見相差較遠。未能得有結果。至下午五時許。即宣告閉會。一切問題靜候吳張面時再行商量解決。張其鍠並聲明即日回保復命。晚十時半。楊宇霆。鄭謙。張景惠。在張志潭宅。設宴祖餞張其鍠之回保。張其鍠氏當時發言云。吾等此次會議結果。雖法律政治問題未得要領。然在目下最重要之軍事問題。能得合作到底之結果。總算不錯。兒弟(張其鍠)此次回保復命。必促玉帥速駕。俾與雨帥早日會見。以解決一般人眼中所不能解決之問題云云。歡宴至今晨(即昨晨)一時許始散。至四時十分張氏遂乘京津通車赴豐台轉道至保定復命云云。據豐台車站電話。張氏於昨晨(十二日)七時半抵豐台。八時五分由豐台轉車赴保云云。

又聞張楊最後會面時。楊語張氏。謂凡吾所承認者。必負全責。令其實現。張亦誓言盡力照會商結果做去。大致顏閣當去。與軍事合作到底兩點。可謂完全確定云。

又一報告。天津會議。對於護憲顏閣軍事三問題。磋商所得最後之結果如次。

(一)護憲問題　雙方根本上見解不同。距離過遠。一時無調解折衷之可能。決定姑予保留。俟西北軍事平定後再行討論。

(二)顏閣問題　奉方但求顏閣自動取消其『依法復職』一點。則奉方認其爲事實上之內閣。亦未嘗不可。蓋表示非對人問題。惟吳方則表示願改組內閣而奉方以爲吳佩孚方面如主張改組內閣。則奉方對於人選問題。決不參加意見。祇望閣員就事實上分配。大約關于內閣問題。究竟如何解決。須俟張其鍠回保定後。方能見分曉。

(三)軍事問題　對西北軍事問題。雙方合作到底。毫無問題。已議有具體計畫。但決非外間一般揣測之狀況。事關軍事秘密。無從得知其詳。

又云。國會一事。奉並未肯說不要。不過舊國會倘在護憲旗幟下恢復。則決非奉方所肯默認。但奉張於吳與一般議員之關係。頗深知而能諒解。因是倘吳方必欲爲諸議員籌一安插之方。本爲顧全合作感情計。亦不絕端反對。只須吳在事前想妥辦法。例如先定一種期限及其任務。並確切予以擔保。則奉亦未始不可隨和。於此間已有一部分議員趕往保定。向吳處接洽。數日間或有相當眉目云。又聞奉方對護憲固不贊成。對護法亦決未提過。所謂法律問題。在奉方實未嘗注重。對國會則不願其開會。但亦無何等具體決絕之方案。奉張惟曾語人。『做總統。要有福氣。袁世凱做得頭疼。徐世昌做得狼狽。我不想做總統。所以決不敷衍議員。』此爲奉方對國會之心理云。

又云。又聞十日晚。張作霖在桓記德軍衣莊。宴請張其鍠張志潭楊宇霆鄭謙等數人。內中加入梁士詒葉恭綽。作霖對其鍠言及閻吳子玉欲親臨前敵。實可不必。現在戰爭。乃科學戰爭。與以前不同。子玉應當愼重。如需用奉軍。則我方有兩三師隨時可以受命調用。萬勿客氣云云。十一日上午。楊宇霆。鄭謙復往訪兩張(其鍠之潭)所談事爲軍事。僅由楊應付一切。鄭謙不過陪席而已。會議之大體。得有結果。實不外此兩日事云。

英爲工潮對俄抗議 (十一日發 倫敦來電)

英外交部因蘇俄津貼英國罷工工人事本日向莫斯科提出抗議

又電駐英蘇俄大使館代辦發出聲叙書對於英國內務大臣在衆議院所聲稱蘇俄政府匯欵于英國以援助總罷工一事妥否認之

又電謂聞英政府對於蘇俄政府於英國總罷工時捐英國總商會欵項之舉動認爲無理干涉英國內政並已向蘇俄政府提出抗議矣

印度禁止鴉片出口 (十一日發 倫敦來電)

印度行政公署發明云印度政府刻已明定期限於該期限之內所有出口之鴉片除嚴重證明爲醫藥之用者外須積極並澈底禁止之因之於一九二七年將此項之出口減去十分之一並定于一九三五年將此項出口目禁絕在期限之內此項輸出品將按直接販賣制度由運入國之政府行之云

西北軍分守南口大同

京訊云。據某軍事機關昨日接前敵牒報。謂西北軍得到直奉聯合軍分別出動。進攻南口消息後。即由張之江召集緊急會議。討論禦防方略。結果決定。以鹿鍾麟爲第一方面總指揮。擔任南口防務。以宋哲元爲第二方面總指揮。擔任大同防務。會議散後。鹿宋兩氏。即親身馳赴前綫。布置一切。故南口方面如老爺廟。居庸關。于谷口。各要隘。均滿張四心與三角形之電網。及各種高射砲。其戰壕內且裝有高達八英尺至一丈之發電機。備爲疏通溝內外電流之用。上覆鐵板。以資掩護。凡埋伏地雷之處。更厥設黃土。舖以青草。遠望之儼同平地。初不知其危險區域。至其所布防軍。概用弧形散綫前日曾派騎兵偵探聯軍。但經還擊。即行取去。測其用意。殆係一種誘敵深入之策。聯軍對此。已勘透其內幕。認爲非聯合進攻。不易收效云。

端節財政之窮窘狀態
各部署之笑風淚雨

京訊云。自隂歷年關以後。中央各部院除財交外三部自由周轉外。其餘則一文未發。一般災官。大都典盡賣竭。無以爲生。顏惠慶復職一月。辦法毫無。現值節關。顏對所籌之五十萬費。除應付軍警外。首先提撥院秘書廳六成。其餘各部署有藏至昨日下午七時止尚無消息者。故各部署職員甚爲恐慌。昨日下午六時。特在東城某處開會。計到會者一百五十餘人。公推王某主席。各代表發表意見後。決定昨晚今早如無辦法。明早即齊各赴大取燈胡同顏宅過節云。此外各部院情形。報告如左。

○○國務院　國務院照法律上。管轄四局一秘書廳。秘書廳長理機要。與總理最爲接近。聞顏惠慶昨爲院籌欵。對四局祗有二三成不等。惟秘書廳獨得六成。故四局人員大抱不平。除向各本局長職煩外。并擬日內推舉代表。質問顏惠慶。此外各已裁員司及十三年以後之辦事人員。皆紛紛至院索薪。當局頗感應付困難云。

○○外交部　該部因關餘關係。向不欠薪。顏惠慶前此到部。又將津貼交際等費節減。更爲豐富。故發薪一項。不成問題。

○○內務部　該部次長劉馥。本擬發代用券一個月。部員因該券不能對外行使。要求發兩月。以便領取。但截至午後七時。因劉在國務院候政費。尚未回部。故各部員待到夜深。多未回寓。

○○財政部　該部消息。頗見沈悶。因無負責人故也。據庫藏公債兩司重要職員云。截至昨晚九時止。該部實發五成。係十四年十一月之一成。十二月之四成。

○○陸軍部　該部惟一辦法。係候國務院消息。賈振琳昨日到院守候一天。在國務院未有辦法以前。決無結果。

○○海軍部　該部向來亦爲窮機關。部內欠薪不下年餘。今次杜錫珪北上。特備妥十萬元。隨身携帶。業於昨日發放部員薪水一個半月。各部員無不喜形於色。驚爲出乎意料之外。

○○司法部　據司法界消息。司法當局部中欠薪過鉅。深恐節前再不畧爲點綴。難免引起罷工情事。特於月前各省提調訟費。以備不時之需。集聚結果。可以湊足發放三成之數目。大約今明即可發放。

○○農商部　該部辦事員錄事之薪水。已以礦稅抵押發放一月。該部當局前日將部內各科所有存欵及商標局之商標費。一併搜集。約可湊集四成。定昨晚或今晨發放云。

○○交通部　本部及附屬機關。已於日前發放四成。茲據該部中人云。前日(十一日)又由某處籌得一筆欵項。當復發放部員薪水一個整月云。

○○教育部　該部向即窮乏。刻因財政當局未能就職。以致節費一項。益無指望。迄昨日止。尚無發薪希望云。

○○各機關　各部以外之附屬機關及各獨立衙門。皆因財部無法。遂亦惟有望津興嘆。各該機關長官昨日起。已分別出外張羅。各僚屬皆至署守候聽訊云。

○○軍委會　軍事善後委員委會員長王士珍。前日致函顏惠慶。請將所欠六個月會費。一併發放。以便敷衍各會員職員。顏氏當允設法云。

○○印鑄局　該局局員前日下午一時。在局開索薪會議。當時局長張書紳亦列席。據張云。此次中央所得政費僅止五十萬元。輪到本局。至多不過三千元云云。各局員皆爲失望云。

田維勤討赤之兵力

京訊云。討賊聯軍第一路總司令。田維勤。對於討赤。抱定急進主義。自六號頒布動員令以後。各路軍隊無不奮勇當前。積極猛進。截至今早(十日)九時爲止。開往門頭溝附近之田軍列下。(一)第廿三混成旅旅長張萬信。於七號下午三時。親率步兵四營。(計二千名)騎兵一營。(計三百名)機關槍隊一連。砲兵二連。赴門頭溝。(二)陸軍第二十師第四十旅旅長吳世子。(參謀長象該旅旅)派第一團團附。率該團全部。於八號下午一時由長辛店開往門頭溝。(三)第二十三混成旅所部步兵兩營。及工兵一營。於九號上午十一時。由長辛店開往門頭溝(四)駐高碑店之第三補充旅第二團團長賈自溫。親率所部。於九號早三時抵長辛店。將軍實糧秣補充完備。於下午四時開赴門頭溝。(五)第三十九旅旅長陳鼎甲。所部第二團。亦於九號下午五時開赴前綫。(六)第廿二混成旅旅長段國璋。定於今晚(十日)令第一團前進。明早(十一)令第二團前進。(七)第三混補充旅王子文團。今午由高碑店。至長辛店。偕去一個月給養。立即開赴門頭溝。刻下整軍待發者。尚有第三十九旅第四十旅所部各一團。第廿五混成旅全部。第三補充旅馬團全部。及警衛團。迫擊砲團。機關槍團。工兵團等。八個獨立團。據記者調查。田氏此次奉吳佩孚特命討赤。決計川豫全力。以達良美目的。預定討赤基本軍隊。(指田個人親編軍隊而言)爲一師(計一萬一千人)混成旅三旅。(計一萬八千人)獨立團八團(計二萬人)統共計四萬九千人。即已籌妥給養三個月。一俟軍隊輸送竣事。即定期頒佈討赤總攻擊令云云。

英美對關會最近態度

京訊云。英國政府對於關稅會議。表面始終表示贊助。實則主張停議。定二五附加稅即行閉會最力。中政府。曾電令駐英使館。向英外部解釋。並望贊助到底。俾關會得以全始全終。英外部初則仍表贊助。繼乃表明所以主張速行結束之理由。係因中國內亂。不能繼續開會。至此而英政府不願關會成功之意。全揭開矣。茲將駐英使館陳維城代辦。昨致政府電。錄其內容如次。鈞電奉悉。遵即向英外部東方股長探詢究竟。據稱英政府對關會。始終竭力贊助。惟考察中國現狀。繼續會議。窒礙滋多。因與各國議及結束之事。俾免曠日持久。於中途結束。大背我國召集斯會之本旨。代辦再三詳陳中國反多不利等語。但其態度。甚爲冷靜。究應如何應付之處。仍請察核。發籌辦法爲荷云。

又云。關稅會議美國代表史陶恩不日回國。茲聞外交部日昨向駐京美使探詢。美國方面對於關稅會議之態度。並詢問史代表回國後美代表團之任務有無變更。日昨駐京美馬使已照復外交部。畧謂關於本國關稅會議代表史陶恩回國一節。頃奉本國政府訓令。囑向中政府聲明。美仍當與各國提携。所有關稅會議史代表未竟之職務。由本全權公使繼續辦理。至於美國代表團之任務。除關於史代表部分由本使擔任外。并無變更。相應照會貴部查照。并希轉行關稅特別會議委員會知照爲荷云云。

王占元督鄂運動

京訊云。政變以後。孫傳芳之態度。頗爲時人所注意。最初孫因靳雲鶚及西北軍關係。確有解決山東之意。嗣因吳佩孚力持異議。并將靳職解除。孫確擬乘風轉舵。楊文愷北來就職。即係表示附吳鐵之証。惟孫之有今日。全爲王占元在鄂提拔之力。鄂中若盧金山王都慶宋大霈劉佐龍等。與王均有相當關係。故孫目下極願以陳嘉謨調充豫督。寇英傑改充豫長。所遺鄂督一席。由王占元接充。并以何佩瑢爲省長。一月以來。王占元之東跑西奔。即是此意。但孫起初未允許者。因魯事未決。未便贊同。現在吳佩孚既王

吳佩孚對湖南政策

漢口電云。吳佩孚接湖南唐生智軍攻陷衡山攸縣進逼湘潭之報。昨(十一)日電令陳督理。速派鄂軍赴湘應援。限一星期內恢復衡州。漢口電云。吳佩孚加派宋大霈。王都慶。唐福山爲援湘第一二三路總司令。彭漢章爲湘黔邊防督辦。並令各率所部剋日前進。

據保定電訊。吳佩孚近因迭接陳嘉謨轉來葉開鑫乞援急電。以湘省關係至鉅。特轉覆陳氏。除囑其加派宋大霈王都慶唐福山三部入湘外。同時並電致馬濟。飭令在鄂軍未到之前。先行出兵一部。就近策應一切云。

此外並聞吳因湘軍子彈缺乏。前日曾令漢陽兵工廠撥發子彈百萬。交由葉部駐漢代表。運往長沙備用云。

漢口電云。據聞唐生智業由廣東方面得有強有力之援軍。故葉開鑫不得已而向後退却。刻有湖北某軍團接受訓令。而向湘鄂邊進發。至於此項軍隊。果係爲應援葉開鑫或僅係抵禦湘軍侵鄂一種警戒手段。尚不可知。刻有廣東北伐之一大部份。已在江西邊境集中。同時由外國方面傳來消息云。貴州軍隊現已侵犯湘西邊境云。

又擬長沙方面消息。近日唐軍轉戰優勢。葉開鑫回長沙。以湘潭南六十里之易家灣爲第一道防綫。湘潭爲第二道防綫。右翼退醴山。左翼退昭陵。中路最前綫在長嶺。與唐軍相持。余蔭森流尹紀倫團加入前綫助戰。葉部漸移向後方補充。唐生智復返衡上山。湘南臨時政府將設衡陽云。

川境軍力調查

京訊云。四川地域廣大。形勢險要。軍隊叢多。頻年戰禍。民受其擾。日益深劇。茲當川黔兩軍。戰事將東。歷來關心川局之士。益加注意。據久客川中之某君云。川中各軍。近約三十二三萬人。特按系屬分誌於下。

(甲)劉湘系　川康督辦兼軍務善後督辦劉湘所屬[illegible]潘文華。王芳洲。王纘緒。藍文彬。許特生。李雅才。朱召南等九師。張邦本。楊國楨等三混成旅。駐東大路康定等處。省長賴心輝自兼一師。並屬有趙錫之陳蘭亭范子英魏澤民李章甫等五混成旅。及吳克仇清鄉軍一旅。駐富順等六縣。軍務幫辦劉文輝自兼第三十一師。又轄夏沖實費東明冷寅冬等三師。張清平裴富安林雲根張光典賈小樓等五混成旅。駐宜賓等九縣。討賊聯軍總司令楊森所部郭松雲何香浦曾子唯向時俊白道成等五師。王文俊楊漢域范海庭等三混成旅。駐重慶等縣。

(乙)劉存厚系　川陝邊防督辦劉存厚所部梁位尊一旅。及警衛一團駐金堂等四縣。清鄉督辦鄧錫侯自兼第三十師。又有陳書農馬德齋李家玉羅澤洲等四師。黃隱江防軍一旅。鄧國璋楊榮向林翼如等三混成旅。駐印徠等廿餘縣。第二十一師長田頌堯自率一師。又孫震曾南夫二混成旅。駐安縣等十餘縣。

(丙)袁祖銘系　川黔邊防督辦袁祖銘自兼第二十四師。並有王天培彭漢章王傳心李曉炎何厚光等五師。林文學警衛一旅。前駐川東六十餘縣。近退瀘城一帶。此外尚有西康屯墾使劉成勳所部藍世鈺張成若二師。王直劉國藺楊芳德等三混成旅。駐蒲江一帶。亦屬劉湘之系。

(丁)中立派　何光烈一師駐元南等十縣。川邊軍孫養齋一師二旅。駐打箭鑪以南安良等處。羊淵泉賀中強蘇萊洲等旅沿鴨江兩岸。分駐各縣。大小金川之駐軍。關係劉成勳部所駐云。

褚玉璞已返津

京訊云褚玉璞前日在沙河視察軍隊完畢。即於當日下午七時餘過京返津。於當晚十一時半始到天津。下車後。改乘瀛車赴恒記德晉謁奉張。報告一切。又褚因日前省署失火。共焚去樓房二百餘間。斷墻破壁。殊不雅觀。擬覓匠從儉修葺。至多不得過洋十萬元。聞節後即動工云。

西北軍原無戰意

上海七日函云。本埠政界某要人。昨接張之江支(四日)日來電。報告近況。原文云密我軍此次撤退南口。原爲尊重和平起見。眷懷民瘼。歛我戈矛。冀促各方之覺悟。乃我軍一退。而京津數百萬同胞。立陷于水深火熱之境。公道自在人間。是非不難立判。我軍今後志在開發西北。不問內爭。自始即未主戰。本無謀和可言。惟有坐聽弄兵之徒。盡其所能及自然覺悟而已。晉事言之痛心。本軍抱定人不犯我我不侵人宗旨。不意乘人之危者。擁去雁道九十餘里。不得已而正當防衛。克定雁門。固我運道。百川督辦與本軍感情融洽。此次偏聽別方及部下宵小之言。或不難獲得相當諒解。弟張之江支(四日)

經濟行情

▲奉天取引所(六月)
●金票對小洋　現物　前場　後場
▶滿洲商業
●大連鈔　鈔票對金票　前場　後場
▶大連取引所
●大豆　當限　七月限　八月限　九月限　六、六二　六、七三 [illegible]
●豆油(建銀)　當限　中限　先限
▶開原取引所
●大豆　當限　中限　先限
●開原錢鈔　金票對小洋(前場)(後場)　近期　中期　遠期
▶長春取引所
●大豆(前場)(後場)　當限　七月限　八月限　先限
▶哈爾濱取引所
●大豆(前場)(後場)　當限　七月限　八月限　先限
▶大阪取引所
●大豆(前場)(後場)　當限　七月限　八月限
▶大阪棉絲取引所
●棉絲　當限　軍人　白双羊　八四六五錢　二、九五　六一〇　一〇二五

天氣

奉天　北或西風晴
昨日之溫度 [illegible]

多年不育竟得佳兒

無論男女、因患腎病而致不能生育者、爲數甚多、因生殖器軟弱、即腎病之結果也、今有一人、因患腎病、致乏子嗣、及服第威德補腎丸、身體即轉康健、後即得男孩、第威德補腎丸眞神藥也、請讀下列奇異來函、

江蘇黃渡蒯投先生現居上海交通旅社來函云、余自效體弱、後患遺精腰酸背痛等症、致乏之子嗣、堂上抱孫心切、殊覺悵悵、後購得貴公司第威德補腎丸、服之身體即覺强健、內人因而懷孕產一男孩、患腎病者可毋須憂慮、因第威德補腎丸、乃種子傳嗣之良藥也云云、

醫士所介紹之靈藥

醫士所介紹之良藥第威德補腎丸已得各醫士之讚許、並認爲補腎種子之良劑、本公司敢担保、君服此丸後、能獲實益、請將後方附券剪下、附郵票一角至本公司、索取試服藥品、則可明言之不虛也、

價目 大瓶二元七角半 半打十五元 小瓶一元五角 半打八元

東三省總代理營口源來盛洋行

天威老牌

淡氣電泡

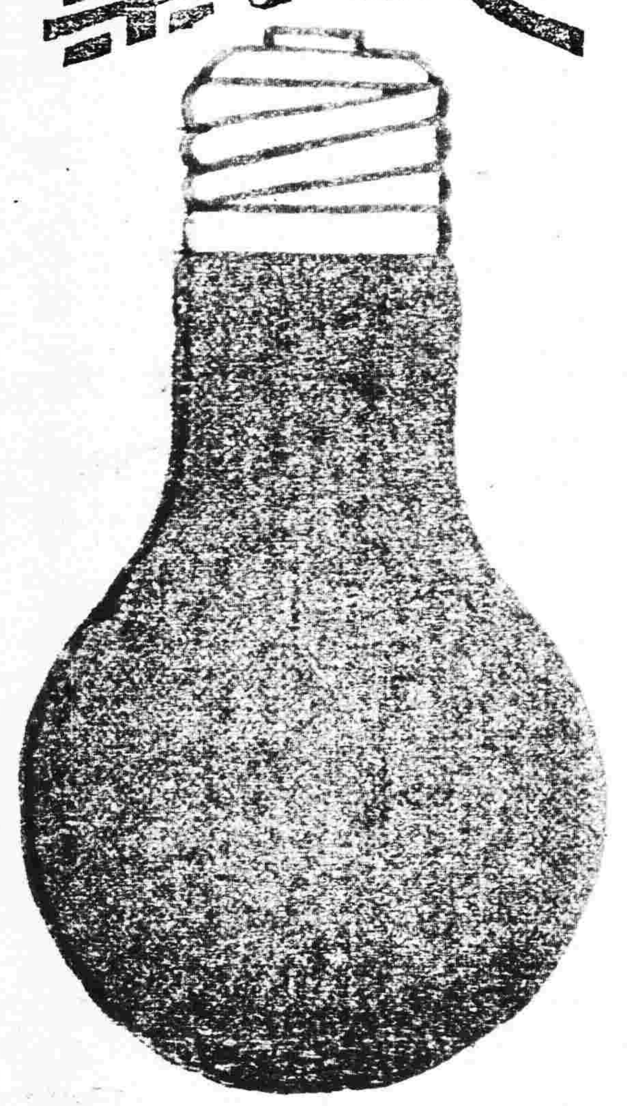

光度燦耀儼同白晝

電力半減使用長久

招收天威電泡經理處

東京電氣有限公司

大連市山縣通四五

電話五五二五五

頭取安田善四郎

正隆銀行

奉天支店 浪速通

電話四五五五・一六五〇・〇八六〇

小西關派出所 小西關朝鮮銀行西

(日話五二) 華電話二七

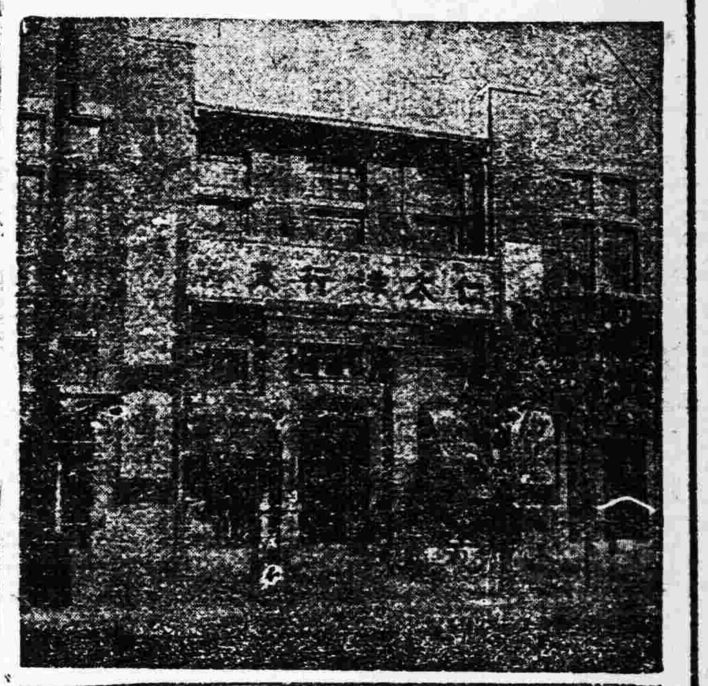

時計部

西洋各國金銀手表烏金白銀夾金十年保險不變的懷表各樣表墜表練俱全

洋服部

敝行新運西法各國絨呢絲沙綢緞各樣衣料男女各式洋服貨眞價廉雨衣料

石帽雜貨部

寶石變石各樣路濱石草帽男女各樣不等西洋雜貨夏季白色鞋靴香水甫粉五金各樣雜貨無所不備諸君早臨奉天日站浪速通

錦州 山海關 天津 北京到

鄭家屯開 四平街到

吉林開 長春到

朝夕一杯優於百葯

香味營養兼具之藥酒

赤玉牌葡萄酒

白色補丸

主治 主治 主治 主治 主治 主治 服之

補腎壯陽　少年早婚　房勞過度　夜夢滑精　手淫早洩　陽痿不舉　甚有奇效

凱輯士大醫生白色補丸　主治
男女老幼　血枯氣衰　面黃萎腿　肢軀軟
弱　胃不消化　咳嗽氣喘　陰萎陽萎　操
勞過度　胸背刺痛　以致形容憔悴　精神
痿靡　忐忑驚悸　手足冰冷
唇耳失紅　腰部痛酸　頭
暈目眩　膀胱受濕　精寒腎
冷　四肢痿痺　痲木不仁
少年早婚　以及婦女體弱白
淫白帶　經血不調　手足浮
歷　經滯經閉　或者先天不
足　幼而失調　一切百癆內
傷　均當速服　凱輯士大醫
生白色補丸　最能使抱患諸
君同登壽域也　凱輯士大醫
生白色補丸揀選有功上等神
效藥料提取藥精毫無雜質以
化學製成潔白糖衣扁丸其性溫知和而不猛
效力宏富而不燥四季咸宜寰宇各國諸大名
醫均證明此丸療治以上各症實有特効

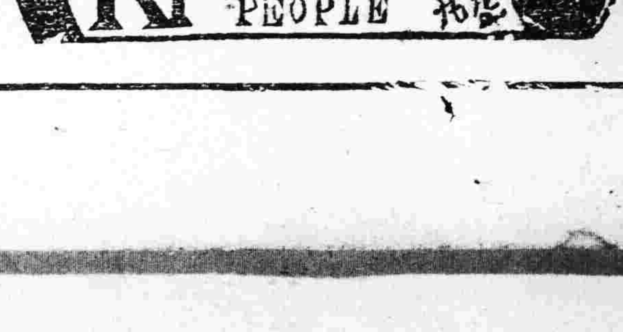

代理處

奉天和勝全　奉天中西藥房　奉天大德生　奉天歐美西號　奉天歐美東號　奉天大占祥　奉天北市場恆濟堂　奉天萬生堂　奉天裕慶德　奉天大西關泰和堂　新民屯新發德　滿帮子廣生永　錦縣復陞永　錦縣福金生　義縣大增號　興城寶華新　綏中東和堂　山海關公和祥

山海關公聚興　開原德祥厚　開原德泰臨　鐵嶺福合盛　鐵嶺和發號　昌圖德泰玉　四平街天德堂　四平街德慶興　四平街和發瑞　八面城德慶同　遼源德慶會　遼源大德慶　遼源德泰順　洮南德慶仁　公主嶺三合公　公主嶺德泰祥　公主嶺義記號　范家屯天德新　范家屯[illegible]記藥協　范家屯天德慶

千金寨德泰興　千金寨信仁堂　本溪縣春興堂　鷄冠山德厚興　鳳凰城大德堂　安東大生東　安東福興堂　安東濟安藥房　安東東全增源　安東瑞祥泰　遼陽義和堂　遼陽天玉成　遼陽源興仁　遼陽天福順　海城德增福　蓋平天一堂　大石橋梨和祥　營口中西藥房　營口義興成餘記　營口[illegible]房

營口興保長　營口洪春堂　營口天合堂　營口義順成　瓦房店天和盛　普蘭店志義成　松樹福興成　[illegible]口順義堂　金州志義成　熊岳新秦興　大連西崗廣生堂　大連西崗天和藥房　大連市華泰藥房　大連市華西藥房　旅順仙芝堂　旅順大德堂　梨樹縣天德堂　奉天永年藥房　長春世一堂

長春同德堂　長春天和堂　長春天育堂　長春義和謙　長春中西藥房　長春濟仁堂　長春泰和祥藥房　張家灣德泰增　下九台[illegible]德堂　雙城堡德興厚　雙城堡世昌增　雙城堡永德堂　雙城堡慶德堂　阿城縣世一堂　阿城縣世昌永　一面坡德和玉　一面坡玉盛峰　烏[illegible]盛發永　橫道河天合堂　海林站[illegible]藥房

寧安縣振興堂　寧安縣萬生堂　安達站誠泰裕　呼蘭河錦和彩　呼蘭河天和堂　呼蘭河永德堂　呼蘭縣復合堂　綏化縣和發福　綏化縣興和支店　通河縣同發興　通河縣和發同　西集嚴同發德　甜草崗新來春　甜草崗天德祥　昂昂溪育升瑞　巴彥同發廣　巴彥長發集店　木蘭縣和發全　同賓吉盛宏　方正縣和發興

方正縣恆發和　三姓德盛長　三岔河同慶和　明水縣廣增和　拜泉縣中和藥房　拜泉英美煙公司　扶餘縣慶昌鼎　農安縣德泰增　三岔河大德堂　克山縣德興祥　樺甸縣天益號　豐樂鎮通聚成　海倫天豐恆　海倫久遂長　寧年慕新藥房　蘭西中西藥房　大賚縣衛生藥房　[illegible]拉爾洪順堂　吉林泰華西藥行　江省泰華西藥行

總分銷處哈爾濱道外北十四道街泰東日報品藥部　無處購買請將款寄至駐華總發行所哈爾濱道外泰華西藥立行商即奉上不誤

價目每瓶大洋一元五角每打十五元

市行

白小豆	紅小豆	花小豆	吉豆	合豆	青豆
七元五角〇分	七元〇角〇分	七元〇角〇分	十元〇角〇分	[illegible]	八元〇角〇分

谷子	麩子	糜子	稻子	大麥	小麥
五元五角〇分	三元〇角〇分	⋮	五元五角〇分	三元〇角〇分	九元五角〇分

江米	勝米	稻米	糜米	秫米	芝麻
十九元〇角〇分	十元〇角〇分	十五元五角〇分	⋮	四元八角〇分	十五元〇角〇分

米 總 ⋮

上海標金 三一四兩二

◀金銀行市所 大最最容 月 日限鈔換金 價高低倖 ⋮

◀錢行市 小洋鈔元每元換小洋票 現大洋每元換小洋票 天津中交票每元換小洋 哈爾濱現大洋票 金票每元換小洋票 鈔票每元換小洋票

自由論壇

◎投稿者注意 本欄歡迎投稿任憑作者對於國事及地方事宜自由發揮意見有所批評然須出諸公正平允如有意訴訐或藉以攻評各個人者本社一概屏棄並須具眞實姓名於稿尾以杜流弊

◎讀墮落的民族感言

獨居無俚小孫嬲予爲制走馬燈予幼時雖時見此物而未究心製作之法試爲之頗費手續因憶及西人乃能因我之走馬燈而漸悟機輪之理而我國久有此物乃別無精進有用之製作無他用心不用心之故耳而推原我國人所以不用心者以吾國古先聖帝明王大抵皆於奇伎淫巧深惡痛絕之國家復採科舉制獨以制藝帖括爲國民進身之階設彼時有以當今之飛機輪各種製造自詡者國家亦必以不器軍之且或視爲亂天下之尤者矣故江愼修先生之電話機留聲器與夫獨孤武侯之木牛流馬再進而周家之指南車當時僅如烟雲過眼歿則已耳今日本報代論華林君之墮落的民族一論吾甚服其言之是確爲國民之諍友而終以其論之未經深研我國自有其至有淸數世君主之所爲也請日上有好者下必有甚焉在上者既以詩文取士如唐太宗臨軒而笑曰天下士子盡入吾彀中矣此種語實即表現其愚民之詭計實即使吾國民性墮落之一大原因也因自有唐以來歷代雖屢更而取士之制乃未變也於是尊制度下之國民雖欲不墮落恐亦無術更進一層言若以有機器及近六七十年內所發生之新事業即爲文明國吾國寧爲後進考環球古來通例凡後進國莫不仰賴先進國之一切創制歐洲如羅馬其一切典章文物非英德法美之先進乎我國在八九百年前以文治而論非高麗琉球安南緬甸暹羅以及東鄰日本之先進乎弟以時移世變一時有一時之習尙而已儻於此者或優於彼假未可一概遽指爲墮落也方今我國雖號稱民國試一探其內幕十四載以來除數軍閥而外后繼以國民爲魚肉外華華學子有安然研究學問以求精進之暇乎再閱數十年若依然故我則華林君之言即爲不幸而中矣然華林君之言於我國青年進取上亦大有影響胸愚之拉雜書此者冀以墮落二字完全加諸今日國民之身假不無幾分抱屈耳質之華林君然乎否乎（戒僧）

◎誰勝誰敗？

近年來我國的內戰可算多極了！每次戰事交戰的双方都打電報捷甲方說『我軍奮勇進擊敵勢不支向後敗潰此役斃敵若干俘敵若干虜獲輜重無算…』甲方這樣說乙方也這樣說所以一般關心時局的人如墮五里霧中不禁詰然嘆曰『甲勝則乙敗乙勝則甲敗豈有双方同時皆勝之理？軍人之語欺我哉！』這種見解我認爲不對而且冤枉了保國衛民的軍人！因爲交戰双方的確都已戰勝不過他們所說的敵人並非是『槍來砲往』的對方的軍隊而是無辜的老百姓！戰事初起居民逃避一空這不是『敵人潰退』嗎？戰區的人民中流彈死的或因誅求不遂而遭慘殺的比比皆是這不是『斃敵若干』嗎？戰區的人民被拉夫或綁票的不知凡幾這不是『俘敵若干』嗎？戰區人民的銀錢什物被軍隊擄掠罄盡這不是『奪獲輜重無算』嗎？…由此看來可見報捷中所說無一句不是眞話既是眞的那末誰勝誰敗不就瞭然了嗎？（治白）

東三省雜報

△奉 天▽

分發軍衣 奉天陸軍被廠長王仲椎前爲發換各軍制服計特令加工製造現已製成七萬條套分發三四聯軍者二萬五千套第十師者一萬二千套第廿五旅者六千套云

所長蒞任 南滿鐵路會社經營之電氣事業今由南滿電氣會社接收專辦業兒本報昨詳該會社之社長爲橫田氏支配人高橋氏奉天支社長爲彌永氏彌永支社長昨已抵奉將任十五日遍訪各機關行新任禮云

蒲節瑣記 端陽佳節由來往事人所共知昨屆此次節關最感痛苦者無如錢法及物價兩項以官銀號回收借貸金融奇緊商家服目之清算成績俱不佳商民各戶借款者雖出大利爰保無處可借一方物價尤不低落青菜類漲亩一斤一元三芹菜一元二甚至九角猪肉一元四誠屬昔所未有也至各機關假期除警察外大率爲三日間若北市場西公園第一商場西門臉小河沿均與遊人擁擠不堪各項車輛大都獲利小河沿凝香榭廣恩普張彼軒李潤齋等已登台奏技座客亦滿再是往日繁華只因天旱河水乾涸將來不速降雨運糞不免受害也公衆體育場現改懸官銀號運動場北門前新搭至高木橋一座以利遊人來往其他點綴依舊未更云

不成教員 城北郭七屯村教員李潤林上僅識之無因親友之力得以濫竽詎知到任後國文算術一概不懂村人聞之後謂就是這樣學堂間之後謂撈本云

弄槍斃命 大東邊門外住有某處科員王倫元者家中消有看門自衛八音手槍一顆其妻楊氏甚愛之前日拿出擺弄不料因不懂其中機軸且槍中實彈偶觸火機擊中額入要害醫治無效昨十四日一命嗚呼矣說者謂銀樣鑞槍弄之猶可伊竟輕動彼槍寧其招災固有以也

打得太很 有書曲改良研究會幹員關恒山藥向錫者每日下午至各公館演唱鼓書前十二日下午八時又赴西關月窗胡同汲公館說書未突

公司成立 大西邊門外一經路東華建築公司現已籌備就緒由東北木廠白秀峯協和五金行李輔礎擔任正副經理李賀亭爲工程師楊景垣爲監工員定於日內實行成立云

聘到技師 小西關華爵登鐘錶公司爲發展營業起見特聘前往良行修理鐘錶技師王子衡氏担任修理事宜現已到號開始工作云

馬術純熟 十三日晚七時在南滿醫院西鄰空場開演之馬術與爲俄人所創辦其初幕男女優伶之跳舞次爲粉衣騎士乘馬或緩或急或立或臥或蹤或跳無不自如又次爲俄婦教演駱駝再次爲團長演馬操正步慢步步伐整齊復教以起立跳走無不隨人所欲云

園役野蠻 第一商場衆樂舞臺業已開演其賣票者非常野蠻時與客人口角昨晚某商號租夥赴該園觀劇不知因何賣票者竟將客人拳打腳踢最可異者屢園警察置而不理未免有袒護嫌疑云

囚車入室 上星期六日午後四時許有監獄囚車一輛由審判廳搭載罪犯歸途行至大西門裡地方忽而馬套損斷馬竟逸去囚車前部大半伸入該處某醬肉舖內除將該舖牆壁窗櫺碰毀外一堆洋硝亦被碰倒御者追馬而去看守兵則押罪犯步行歸獄云

到底給錢 昨有某一軍官由大西關乘僱洋車赴大南關送禮後由大南關赴小河沿轉到東菜行下車後不給車資發言送禮未見賞錢該車夫力與追討勢幾動武後經稽查官調解仍付車資一元九角始行了結云

租價提漲 萬泉河畔之明湖春飯館樓係前飯館所建築租與夜郎自年節至秋節兩個多月其租價佃在千元以上亦可謂鉅矣不意今則索租兩千餘元云

拾金不昧 大南關仁和堂醫士侯某昨同友人赴該關吉利興塘洗澡將二錢重之金手鐲遺於桿上臨行時忘却及歸來時找該澡塘宋某開櫃與當即退還侯乃稱謝不置而去云

自失信用 大西關牛康里侯燒餅舖開設有年皆貳價賣盡人所知不料今年端節所製之粽子好攙參牟實出意外昨有某甲（與該號有舊）購其粽子歸食頗好同院某亦往購之歸食較與某甲所購者大相懸殊內攙粳米粗糲不堪某怒欲同該號理論經同院者之頻勸雖自任吃虧揆知者云該號粽子已經育氣係由他處低價發來者只爲牟利一時而自失其信用矣

△遼 陽▽

比賽足球 昨日午後三時許社會足球隊組與日站商業中學校球隊在教育公所門前公衆體育場比賽第二次足球閱觀者頗爲寶揚結果互有勝負云

△熊岳城▽

棄女私逃 蓋平縣第三區鮑家屯住戶于生海之妻劉氏年方韶齡風流過人因夫在大連某油坊傭工遂與本村無賴子餉振海勾引成姦日久情熱於本月初一日晚乘其女孩等睡熟之際收什包裹三個與姦夫逃走天明行至常家屯村被該村人等窺破盤詰始悉係鮑家人氏現已差人送信如何了結容訪再誌

△鳳 城▽

禦敵殞命 邑西五區石佛窰村住戶蘇國祥家道殷實院落整齊曾建築砲台四座以爲防匪之用日前西海匪首率領黨羽三十餘名將蘇國祥家四面包圍蘇國祥登上炮台正在禦敵之際胡匪由後窗入院竟將蘇國祥擊斃並綁去蘇立全入票一名云

△長 春▽

翻車傷人 十日午後七時半行至大馬路見一人力車號坎爲六七二號上坐一老嫗年將六旬懷抱約三齡之小孩由北疾馳而來行至南洋公司巷口欲轉入胡同因拐彎過猛將車翻倒老嫗之頭部立即血出不能言語稍緩及云左臂折斷小孩驚哭不已幸未受傷嗣經崗警赶到老嫗之子王某聞知亦來隨同查崗巡長將老嫗送往東洋醫院調治該車夫經崗警帶回一區一分所暫爲看押傷勢輕重及如何了結容訪再誌

△田庄台▽

柴米暴漲 今歲自入春以還數月不雨以致赤土千里使人望景生悲總之奉票毛荒百貨昂貴林米每石者五元八毛秫稭五元一二地方情形已呈不穩商會長王陞三爲維秩序起

巡官易人 縣署保護封獄警察分駐所二等巡官楊寶清現奉熱河電調有案升位置呈請辭職已經照准遺缺以該所巡長前曾代理巡官之周耀先升充云

匪綁人票 邑西五區日前由本溪縣入股匪三十餘名詐聞該匪等在該區高林家台綁去盧崇慶人票二名並將該處林村長一同綁去昨日下午由劉家河來人云該站編慶德財東蔡廣福紀姓均在金家嶺底下被綁去現在此帮股匪在二五兩區交界之分家溝西山盜子一帶盤踞云

△鐵 嶺▽

小民活該 邑東泉眼溝距城較遠胡匪時出爲患居其地者爲自全計雖來不敢得罪只得勉强應酬舊歷年前臘月廿九日有胡匪四人至該村修宅柱宅二戶扒風慶歲而去屬經保甲聞之以該二宅戶主擅勾留匪必有通匪情事乃於舊歷四月初捕去來寨將會任該宅之匪人捉獲一名以便證明決無通匪情形然現仍未訊緊押於獄留匪任宿眞不可不愼也

△錦 縣▽

食糧又漲 現洋市價入春以來節節陞漲致百貨價值亦日益昂貴食糧之漲尤出人意外日昨秫米七元今晨竟至七元二角至午後竟漲至七元五角尙有看漲之勢云

△桓 仁▽

拿獲窃犯 本邑保甲所長張錫蕃月前親帶甲丁赴南區外三保一帶辦理清鄉事宜在拿獲窃犯一名並私造手槍者一名於本月六日回城一併送縣訊辦云

△洮 南▽

錢法毛荒 洮南縣錢法五六月間價值暴落百物昂貴四民生計維艱有地方責者若不速即設法整頓長此以往不堪設想矣

△營盤站▽

有碍衛生 營盤大街東首路南有空場二處該街來往行人如蟻就中有廁所二座臭氣熏行人掩鼻且多於廣衆之下隨意便溺不但殊不雅觀實有碍衛生有管理責者亟宜設法取締焉

區官盡職 駐營盤撫順警察第四區區官楊玉書及巡官左化民勸懾從公每日親帶警兵搜查煙賭任勞任怨亦所不辭誠可謂克盡厥職矣

祝融肆虐 本站西溝住戶王振鐸家除歷五月初二日午後二鐘時由房後草垛起火風勢異常猛烈本村與西沙爾嶺村人看見急往拯救桃水甬持火鎗不下數百人奈杯水車薪難以撲滅致將比鄰五家房屋糧石柴草全付一炬據被災者云實係仇人所放不知確否

△沙河鎮▽

商會改選 鎮街商會於本月八日在慶和永院內高搭蓆棚懸燈結彩改選會長及會董縣監督派員監場並有陸軍李營長及李書記長稅捐主任郵政仲局長高初學校各職員警察楊區官聯防孫隊長蒞臨其餘參觀人士不及備載當日開匭檢票結果解紳雲當選爲正會長穆殿臣爲副會長云

△三江口▽

父子聚麀 昨聞本鎮北首住戶吳某當去冬臘間爲其子桂林成室後當令其子出外工作即將子媳強迫成姦不料本月七日其子由外旋里本夫伊乙夜間商酌意欲脫離該父他往當被其父悉知於八月早將子媳毒打砂鬧不休時伊欲往該管警區呈控當被鄰人劉某等知覺赶爲勸解其後如何容俟再訪

△小蒲石河▽

販賣烟啡 本鎮賭棍陳海川人極詭詐無所不爲設賭抽頭販賣烟啡每日約得利四五十元自朝及夕煙燈不息以致接害治安紊亂秩序偸鷄盜粟之事蠶出此輩望有懲戒之責者派兵拿究力整風化維持治安也可

△閭 陽▽

整頓會務 本街商務分會會長劉瑞生繼於商業已復原狀會務因受軍事上之影響以致秩亂無章該急應整理是以連日招集會議對於整頓事宜力謀進行至於該會能否起色試拭目以觀究竟

巨商無色 本街福和永係多年巨商近因生意滿餘暗然無色入誠事單幾無生氣究係因何種影響殊難揣測一俟訪明再行續誌

△榛子哨▽

追悼亡兵 前金川護路隊第五隊赴由裡一帶剿匪接仗一時許斃匪一名擊下馬一匹該隊隊目畢長海同時陣亡已將屍身抬回本鎮各界以畢隊目剿匪陣亡實屬舍生取義特於昨（八日）開追悼大會以慰英靈云

△黑 山▽

印花加價 縣公署頃奉印花稅處飭到布告多數大旨謂本處於民國六年規定印花稅票每百分按奉小洋一元二角五分征收在案現查此項價額過低茲爲整頓收入起見新規定印花稅票每百分改收奉大洋二元業經呈明省長公署核准自本年六月一日實行在案除分行外並布告商民人等一體週知俟後如經售印花票人員不准冒收等弊如有冒收倘被查出指名送究決不寬貸云

鄉民祈雨 縣長徐公沐塵率城內紳商農學各界至龍王廟虔誠祈禱以期速降甘霖已誌本報附城大白台子十八村會首率農民五百餘人來城至龍王廟沿街教苦祈雨之聲慘不忍聞天主教堂傳教司鐸率領教內首事齊至教堂不動聲色祈求聖母施細雨以救衆生日前淸眞寺教長率回民在禮拜寺虔誠諷經祈雨八日本城禮教致善堂領正趙岐山王化南等率衆弟子及各界領袖至聖宗佛前跪拜祈禱至九日午後六鐘陰雲四佈雷聲大作細雨紛紛皆云甘霖普降云

△康 平▽

虔誠祈禱 本邑自春入夏雨水稀少旱風終日播種之期雖屆而甘霖終未沛降以致大地旱象已呈農民無不具有憂色縣長富君元特率同各界祈雨三日仍未見效道士續求三日亦無效果今縣長又召集各界與十八村屯聯合于月之九日共往縣南關帝廟祈雨三日並論居戶斷宰稱表精誠未知彼蒼能降甘霖否

△通江口▽

打撈屍身 夏歷五月初三日午後二時同街王洛六者之男孩十三歲在家西遼河內洗澡落於深處致被淹斃嗣經王某得知已死多時遂率多人撈出望有子弟家長注意之

民食堪憂 近日百物昂貴即如秋米一項每斗小洋六元六毛以致無地土者均難支持線每日操作所賺之錢不足糊口仰天長嘆勢將待斃望當局亟宜維持民食以重生命焉

△阿什河▽

迷信難除 夏歷四月二十八日爲本城娘娘廟會之期一般善男信女燒香還愿者絡繹不絕廟前途爲之塞不料是日天氣大變東風甚烈飛土揚塵故將紅男綠女刮的面如土色午後一鐘風始稍息遊人均掃興而歸

△同 賓▽

添委稽查 山林警備隊司令部稽查處長宋殿軺接任以來對於處內事宜大加整頓現因稽查缺人特於日昨添委劉尙春充任以資協助而專責成云

△五 常▽

滿街塵土 五常縣大街每遇大風塵土飛揚故前兩日警區傳諭各家潑街有照潑者有不潑者以致塵土四起有碍衛生殊可慨也

△賓 縣▽

破獲賭犯 本邑西門外住戶李文魁向以設賭爲業昨歲犯賭煩人疏通以最少數罰金折贖理宜圖謀正業孰料不改前非仍行設賭當被城區偵知於昨八日夜間拏獲牌局一起賭犯四名併搜得賭具等物一併送署法辦云

寶局誘人 本邑南門外住戶孟某之子（姑隱其名）不務正業以打嗎啡賭要爲常近日在北門外柳條通內設黑紅寶誘人九日午前有農人趙永祥鋤地回城由該處經過孟某強通賭要趙某不允即強行搜腰雖然錢項無多而其情形實屬可惡趙某彼時報告警察當即拏獲送署法辦云

△滿洲里▽

醉漢臥地 本埠四道街西頭十字街拐角復合成商號門前六月七日晚十一句鐘突有一人橫臥在地視之乃羅斯國之醉漢該崗警當知維持職務同一市人撫掖而起何時酒醒神蘇尙不可知

△呼 蘭▽

鎗決盜犯 月之八日由監獄提出審實盜犯王海山一名綽號占北屯一名王勝五綽號青山驗明正身由文科長率兵押赴刑場執行槍決以儆效尤云

△通 河▽

告密有效 通河縣警察第一區區官韓緯如少年英俊富有經驗對於紳商各界頗洽輿情而又辦事認眞爲上峯所稱許値新警察所長變畳亭任職有不肖之徒黃隊鄧遇無名信件書云韓某設賭抽頭販賣鴉片等情韓氏自問無不法行爲乃向變所長面辯云

△半拉門▽

民不聊生 春初至今土地乾旱芒種已過夏至期迫大田均未下種雖有早種者全未發芽即稍出苗亦盡枯萎且下即有透雨業已越期不能播種麥秋不收大秋絕望去歲兵燹遂戶損失糧秣柴草耗消一空米價暴漲小米每斗九元秫米八元有奇我門錦自治三區一百三十村屯吃燒不忽者無多更兼賊匪四起黨派叢生坐高觀望倘有機會乘隙蠢動不惟地方之害眞是全國之憂巡官區長雖極力維持非有賑恤不能救小民之生活望有管理責者赶速籌畫以彌亂源也可

△下九台▽

時難年荒 久旱不雨赤地千里耕期已過秋收何望又兼連年興兵小民雖有儲蓄何堪當此天災人禍之浩劫深望各省賢明官長亟宜反省化干戈爲玉帛籌善策濟困年則小民庶有幫焉

△長 嶺▽

稽查吹牛 八日（係舊歷四月二十八日）爲藥王廟會兒莪泰和門首闕縣多人有一人口講指畫自稱稽查由山蹢過虎北海抓過龍大吹特吹並云適在東街某肉舖被伊禁屠從今日起各菜床不准攤售蔥蒜抽烟穿鞋帶帽等人一概禁止查求雨斷宰係體上天好生之德禁宰不禁賣宜也禁停葱蒜未知何故求雨之人亦是帶帽與求雨方面究不相關伊冬烘頭頂以爲求雨表示誠敬之意遊人若鞋腳大吹一陣不知該稽查受何官廳之委任而有此狂妄也

新潮飛沫

中國繪畫之源流及其變遷

（續）（鄧以蟄）

決不理論自然中各物實在的部位非離顏色也不是山水畫的要素他們覺得顏色本身在風景中無甚義意因爲顏色的變化在自身中全賴光之明晦以致顏色被明晦之光掩援若沒有多大的痕跡是供人類肉眼的辨別所以山水畫只講究用墨墨色之濃淡僅夠表現光的變化層疊嶂木石林泉或爲春景的煙籠霧鎖或被夏日的綠蓋陰沉不分四季總是被光包住若畫師正不必撥開光紗色帳來鑽進去好像科學家遇事要追究根底的神氣量量這個的距離看看那個的顏色西洋風景畫畫師老實這樣辦法眞大可不必先只要縱目曠觀就夠了回頭動手畫的時候就看你的骨法用筆的本領了若要用顏色透視等法批評中國山水畫那卻是張冠李戴

再看藝術方面的不同西洋風景畫可以說是顏色的塗抹第一次塗的不對二次還可以加塗如是者畫成一幅畫往往經年累月中國山水畫有時先打畫稿所謂粉本有時無之稿成之後再畫的時候一到動筆必得一氣呵成否則談不上氣韻若是提着筆漫漫的豆丁如何生動得起來！中國畫師到能山水成家年時候他的骨法用筆已經鍛鍊得可觀了絹素之上必得筆筆是筆筆才可以下無論絹本紙本可以皴染而不可以塗抹唐宋絹本山水的渲染一望而知其筆筆有法無一筆是亂的正所謂『意在筆先』『下筆如有神』者且舉一個近一點的例子如馬遠夏珪的皴法那一筆不是似乎願時再西而後下的老到的筆墨！必如是而後才可以語乎氣韻生動這又是用筆與用油的不同的地方（未完）

雙城儲蓄總會廣告

敬啓者茲屆本會第二年度結賬之期當將本年營業餘利結算清楚計股每股得利二分九厘恐未週知特此謹啓

聲明丟失紡紗廠領息摺事

本號因於民國十四年收什房間丟失在奉總商會暨則丟失息摺號碼九二三號此摺如落何人之手既作無效合行登報聲明 奉天小西門裏德聚和啓

廣告

恭頌東北陸軍騎兵十一旅四十五團第三營營長李厚培副營長張普卿二君之德政

鎮街由三營營長李厚培君聘請副官張普卿君善明軍政保民治安凡事莫不精熟由二君及連排長以及各士兵等自由城鎮開到沙鎮以來紀律嚴明佈告安民令各士兵公平交易不准擾害商民而各士兵等亦嚴遵命令公買公賣秋毫無犯於前月二十九日西豐縣仁義軍譁變之際而營長營副二君在要隘之處設卡防堵晝夜梭巡不遺餘力凡數日如一日並劉各軍官士兵等演說養兵千日用兵一時爲國爲民出力是在軍人無進天職而各軍人無不振神奮勇晝夜巡不停鎮街商民等有口皆碑二位官長治軍有方保護商民不遺餘力無恩可酬故登報端以彰德政 東豐縣沙河鎮商民同啓

請看德惠縣鄭所長勒贓害命

自去歲冬月十八日在德惠縣西雙山子屯東起有股匪四十餘名首匪報字（北陲）綁去楡樹縣興隆屯居民高廷章高廷春至今正月二十三日經德惠保衛隊毛王兩隊長帶隊攻剿至高麗廟子屯匪勢大敗將人票高某二人打下二十四日將高某二人轉交該縣警甲所以便釋放不料鄭所長貪財心勝目無法紀派其親信股員莊純者非索錢六十萬不肯放回百般刁難已極留二十餘日經乃兒高廷南高廷寅懇出錢十萬始准完結其錢由德惠萬增當過付高廷春因之憂憤成疾其弟高廷英因思及該兒逃出龍潭返入虎穴禍何能已爲思無路乃引槍自殺家中七旬老父亦因驚亡故想鄭所長及莊股員勒贓害命慘無人道甚於胡匪若不重加懲處天理何在國法何在 啓白人 高廷蘭

宮錦號木廠佳貨廣告

啓者本廠由上江運到各種木植現爲推廣銷路起見無論整售零銷均照市價格外從廉如蒙惠顧請至本廠或九站長春各分廠接洽可也 吉林東大灘永衛宮錦號木廠啓 中國電話四百八十一號

世昌洋行 德商

（新到現貨）

各種禮服呢・華達呢・馬達呢・嗶嘰呢・色細呢・洋口絨・蹚子絨・粗細條羽紗・素羽紗・嗶嘰紗・沖直貢呢・德國鉛筆・一律批發

並批期貨各種呢絨・毛繩・毛線・機器・五金・油漆布・皮革・洋針・顏料經理金剛鑽牌汽車 德國火藥公司礦山炸藥猗蘭 火險公司如蒙賜顧無任歡迎

寓奉天中街 謙祥泰內 電話一百五十一號

電車開駛廣告

奉天電車線路迄奉天驛之工程業已完竣定自六月十六日中日聯絡共同開駛以左記區間及價目開始營業特此佈告週知

自奉天驛至日吉町 一區奉小洋一角
自日吉町至十間房 一區奉小洋一角
自十間房至小西邊門 一區奉小洋一角

再停車場所在地設置如左

奉天驛前、宮島町、公園前、日吉町（老道口）西塔前、十間房、（劇場前）北市場、郵便局前、小西邊門、

大正十五年六月十六日 奉天宮島町二十番地 奉天電車聯絡共營事務所

蒙漢私典地畝眞相

蒙旗王荒從蒙漢人民私行典當之事正以地權所在非可妄干惟玻璃山一帶入民國以來始有將已種熟地私行典於漢戶若夾荒內之地自溫親王呈省立案成立安墾地局所有招進之漢戶以及毘連夾荒四十二屯之蒙民絕無典當自今年三月間某機關居心叵測嗾使土豪痞私典白契倒退年月肆意典當以施鷸蚌漁利之計近更毫無忌憚竟將他人之熟地屯界與留作牧場未墾之散段零荒恣意撐契冀展蒙藏刁賴伎倆甚且由各機關假借堂名擇地寫賍硬立椿立堆思欲藉施威權以達其吞肥己目的茲復捏造謊詞妄肆傳播意謂安墾局毒打漢戶之致典當之荒未能開墾并誣謂不論何年典當一槪作爲無效等語種種挑撥本無辨駁之價值蓋典當眞僞雜陳不容相混早已擬具辦法以昭平允誠恐大衆不知內容故略陳梗概以鳴眞像并希眞典各戶靜候勿爲所惑可也

緊要聲明

逕啓者鄙人於民國五年買有坐落烏珠河正大街路南街基前後兩段共南北長三十丈東西寬十二丈民國八年又由同五荒務處換領前段長十丈寬十二丈部照一紙後段尙有長二十丈寬十二丈未領不料本年四月間鄙人由奉來烏得悉後段南北長二十丈東西寬十二丈之街基執票被利徒捏用鄙人名義隱朧設治局私擅冒領去訖查該利徒既敢捏名冒領他人不動產憑証難保不再僞造有借契約計圖欺騙陷害良善鄙人以命產攸關除呈請設治局立案並補發執照外特登報聲明 烏珠河 孔錫三 啓

京奉　天津　北京　前　後　每日　普通　睡車　通車

中　長春　吉林　哈爾濱　阿什河　綏芬河　海參崴　滿洲里　海拉爾　安達站　齊齊哈爾

我的氣色眞好的極了

婦人妙藥『妹司丁』之効驗

請看我的臉上氣色　光澤而美　請看我的身體强壯有力　四肢溫煖這是我賴妹司丁之功効而得之者　今特將我從前的身体　瘦如乾柴　臉上靑色的實話　詳說于下　我記得十年之前　不知何故我的身體時見困倦　眠也不睡　食也無味　漸漸只見身体衰弱其初不以爲意　下雨颳風之前後　或於月經之前后　必見頭痛或見寒見冷　喉中乾渴　腹部作痛　又腹中結成一團　不知何物　我的心中著急起來也請醫生來診脈　家中各人無不憂慮我的身体　或請醫生　或買丸藥　囑我服之我於初時異常歡喜　很聽人人的話　錢也費了　總不見什麼効驗　或心中也想定了世間之藥與我無緣　醫生也不請　丸藥亦不服了　過了五六年　自己摩四肢　只有一層皮裹着了骨頭　臉上更靑而浮　日則不想食　夜則未合着眼而先夢　心間乱跳我自己以爲不能治的　於是置之不理　剛剛有十年的時日毫無快樂　有一日來了一位　從日本回來的友　閒談之中　一見我的臉上氣色　問我的病情　說道　婦女患病　非服妹司丁不可　妹司丁能治婦女難症　我在日本已見許多人得妹司丁之力　全治了其病　今幸得賣妹司　丁的日本商人運至各國　我們中國　也有分售處　快買而服之　不可再誤時日了　我聽友人之言　不甚相信該友人又不足爲醫生　又不足知道我的症　我含笑而聽之耳　過了數日　忽然腹部痛的很利害　在床仰伏　實在難以抵著　其時我家的人說道　痛成如此　何不買妹司丁而試之　我於其時　因痛實不知說甚麽　只得點頭而已　不一時　已買妹司丁回來　用滾水沖了　一盅飲了　略爲止痛　但於飲妹司丁之時我以爲是濃茶　止了痛之後總知道是妹司丁　於是連服了六天　食物知味　眠而無夢　腹中團結之物　似乎活動起來　如此再買妹司丁連服之前後合計已有一個月之久　腹中團結之物　已不知從何去了　周氏等張氏說完了而曰　有之哉有之哉　丁妹司之功非獨能治病症　如不受孕者服之亦得懷姙　以致今日常服妹司丁之婦女　於地球上實在不少　今已見諸藥舖中　接收各地的人　服過妹司丁　己得其效者　寄來的感謝書堆積如山　今中國各地的藥舖　也有代售的其總售處就是　大連山縣通一丁目　順和公司大連支號

妹司丁藥價　六天分　金壹圓・十三天分　金貳圓・二十天分　金參圓

重症用特製　十天分　金參圓・二十天分　金五圓五拾錢・一個月分　金八圓

經理所

奉天四平街大德生大藥房　營口鼓樓西平記大藥房　營口永世街興亞大藥房　西關子永樂街德記西藥　天津估衣街葆記公司

奉天鐘樓南中西大藥房　長春北門外中西大藥房　營口西大廟義興成余記　營潤店平安街德順藥房　北京大柵欄華美大藥房

奉天鼓樓南歐美大藥房　長春北門裡興亞大藥房　吉林糧米行五洲大藥房　金州城裡德記藥棧　北京大柵欄老德記藥房

奉天鼓樓南永年大藥房　遼陽什字街天錇成　瓦房店新市街德記大藥房　西關子平和街廣生堂　北京前門外中美大藥房

奉天鐘樓南歐美大藥房　營口二道街中西大藥房　大連市監部通華泰大藥房　海城城裡華西大藥房　天津日租界回春大藥房

安東中富街東盛增　營口魚市口五洲大藥房　大連市奥町華西大藥房　鳳凰城南街中西大藥房　▽其他各埠大藥房均有代售△

美國新到補腎壯陽

美育賓

美育賓聖藥係在美國製造發行以來經歐美各國大醫生化驗試用均贊爲補壯之中第一新藥也功効善能滋陰補腎添精益體强壯筋骨扶陽固本「主治」房事過度。腎經虧損。思慮過勞。腦力不足。手淫斲傷。遺精滑精。性慾減退。陽萎不擧。擧而不堅。房事早洩。老年精衰。子嗣艱難。四肢無力。腰痛腿痠。形容枯瘦。夜不安睡。頭暈眼花。精神困倦。飮食減少。記憶不健。精關不固。神經衰弱等症。凡因腎虧所發各症無論新久。一經服用。立見奇功。此藥純粹補劑。非市上所售之奮興品可比。如無病常服。永保無腎虧陽萎之虞。且體質健壯。精神充足。而房事之快美。必得其滿意。故東西兩洋各大醫生。每治腎虧陽萎病時。必囑其美育賓聖藥。此藥性質和平。效力宏富。不寒不燥四時皆宜。老幼可服。毫無流弊。眞正百發百中。全球無二第一廣嗣延年良藥也。凡腎虛陽萎之人。早服一日美育賓聖藥。則早得一日痊癒矣此藥功效偉大非普通補丸所能及患此症者購服試用方知言無虛謬耳

定價每瓶　大洋壹元八角　半打九元

各埠分售處

哈爾濱各大藥房均有出售　安東瑞祥泰藥房　奉天日站伯濟堂　奉天北布賜恒藥房　大連連華西藥房　大連連華泰生堂　大連西闞廣藥房　營口中西藥房　營口洪衣堂　營口興亞藥房

長春中西藥房　長春奉和藥房　長春春裡同德堂　長春城裡福興堂　安東大福生東　安東五洲藥房　吉林育生遠　吉林順義堂　鐵嶺福台盛　開原德祥厚

四平街天德堂　公主嶺三合公　海城德增福　遼陽義和堂　本溪泰興堂　千金寨德泰興　拜泉和樂房　拜泉廣昌恆　滿洲子廣生堂　双城縣世昌增　阿城縣世昌永

蓋平縣天一堂　鳳凰城大德堂　遼源縣德豐和　江省東泰堂　江省德盛房　呼蘭萃華藥房　綏化錦隆　巴彥記昌局　海倫久長　錦縣福生　金州志羅藥局

洮南縣德豐仁　西安縣中西藥房　遼中縣中西藥房　綏中東和堂　八面城德豐同　通遼德豐合　洮遼縣新泰興　義縣大增號　海拉爾洪順堂　開魯德豐會　范家屯天德豐

新民縣德東　甜草鎮新來春　富錦濟醫院　普蘭店永志義成　瓦房店德盛和　郭家店德豐亨　昌圖中西藥房　大孤山大生堂　張家灣德洋增　寧安縣永生堂　大黑河大同藥房

總發行上海江西路五十一號信昌藥行說明書函索即奉

嬰孩自己藥片之奇功

在上海有女孩患便閉及胃不消化等症治愈所列肥美之小女孩乃是上海東西華德路一千五百五十八號門牌居住陳旭初先生之女公子也陳君係蘇州路廿五號裕昌煤號執事其來函云

陳旭初君之女公子

小女生甫三個月即患胃弱不化大便祕結之症甚至晝夜啼哭不休幸而試服嬰孩自己藥片立見奇効現下小女大便通暢諸恙悉去活潑喜樂且康壯逾昔皆由嬰孩自己藥片之所賜也鄙人常備自已藥片一瓶于家用以防不時之需嬰兒及小孩所用之藥必須特製恐爲若稚孱嫩體質所需者方爲合用此正是嬰孩自已藥片特製之意也凡經售西藥者均有出售或直向上海江西路六十號韋廉士醫生藥局函購每一瓶大洋六角每六瓶大洋三元郵費在內收用郵票

精神萎頓

身弱多病二載有餘及服用

韋廉士大醫生紅色補丸調補其氣血始獲康壯有力

每屆暑季往往身體疲乏卽健壯亦難忍受也此季每有多人精力困憊胃納少進致患胃症者亦甚衆多或因暑熱夜少安睡致患腦筋衰殘精神萎靡身體瘦弱者亦不乏其人也是以欲得暑季轉弱爲强非服韋廉士大醫生紅色補丸調補氣血不可得因是丸乃是天下馳名補血健腦之聖藥也卽如巫來由聯邦吡叻太平古打律六十一號門牌陳汝富君原籍廣東旅居該處爲銀匠者其證書足可爲據矣陳君自述云鄙人身弱多病已歷二載有餘時患胃痛背痛面黄肌瘦無力行走不數武旋覺站立不穩夜間難以安眠自覺精神萎頓腦筋乏力延醫服藥毫不見效一日與太平大行藥房經理談及賤恙鄙人服試韋廉士大醫生紅色補丸余從其勸購買一瓶試服之下卽見功效因胃納增進於是耐心續服胃痛卽止背痛亦見痊且胃口大增自覺胃不消化之症業已全愈現下食甘睡穩精神爽適鄙人之症誠係韋廉士大醫生紅色補丸之奇功所治愈也深感大德於靡涯矣韋廉士大醫生紅色補丸之功力不分男女凡經售西藥者或直向上海江西路六十號韋廉士醫生藥局函購每一瓶大洋一元五角每六瓶大洋八元郵力在內　何物可食如何食之小書奉送敝局印有精美小書詳論飲食衛生之道如欲索取卽需寄一明信片至上海韋廉士醫生藥局原班郵奉不取分文

DR. WILLIAMS' PINK PILLS FOR PALE PEOPLE

●仁丹神效藥之宣傳

注意商標　提防仿冒

寰球無二　常備神藥　仁丹　（中國政府註冊商標）

仁丹—仁丹—眞是天下傳名　最有功效　最便宜的靈藥　而且携帶身上　實在輕便得很　又是護身救命的　五分錢買一小包　有二十粒　五毛錢買加大包　有三百二十粒　還有七毛錢買帶鏡盒包　有三百六十粒　賣這仁丹的舖子　無論省城鄕下　那洋廣雜貨舖啦　那藥房啦都有賣的

這仁丹無論居家的　出門的　男女老少　有病能治病救急症　無病能衛生保康健　是人人身中常要預備的神藥　請買啦　請買啦　請趕緊多買啦

因爲仁丹是日本醫學博士大家所創製的　專挑貴重藥料做成　那功效是萬試萬驗　這仁丹能防瘟疫　能補氣血　能轉弱爲强　效力如神　更加藥味淸香　平常吃兩三粒　就覺得心中舒服　神氣爽快　又能除去口乾口臭　能使聲音淸亮　當作衛生香藥用也極妙啦

消食、去毒、通竅　那效驗極大　每日吃這靈藥　開胃健腸　必定免去胃腸各症的病啦

還有平安無恙的人　那辦理事務　讀書勤學　聽戲赴宴　出門遊逛　上船搭車　探友來客　演說談論　喫烟喝酒　茶餘飯後　瘟疫流行那時候　一定吃上這仁丹　別要稍爲離了這常備神藥呢

格言　養生者莫若知本　（呂氏春秋）

仁丹總行　森下博大藥房謹啓

小說

權即理（六）（孫劍冬）

『震北－我志在組織新家庭。脫離煩悶的束縛的生活。去享人間艷福。得一個美如神女的同志。伊能解我數年的煩悶與無聊。賜我一個樂園。世界上再沒有第二個人能體貼人心如伊的了。我這般想。一定要這般作。有志者事竟成。不到目的地。不能回頭。所以當父親提某家婚事時。我反對說。舊婚制是……無故將素不相識的東家一個男。西家一個女。撮合在一起。夫婦間那有眞愛。眞…再不－羨慕女家的財產門閥…』父親大施反對論調說了些。自古至今。男婚女嫁。都經父母之命。媒妁之言。才准結婚。禮也。現人心不古。道德淪喪。一般男女瘋似的什麼自由－戀愛。解放－公開－社交－平等。信口胡說。有什麼意味？究竟什是自由？是戀愛？是解放……？恐怕他們自己都不懂。而是假名而行苟且。眞給他們丟臉……………唉……』

『我聽父親說。便駁了說！婚姻是關係人生。苦－樂－悲－哀－的。自要實行眞自由。眞戀愛。若與一個素不相識的人去結婚。那就是斷送好的人生。到不好的人生之地了。簡直比住十八層地獄還利害。換言之。即是住人間地獄了。我決不能和無知識之人去結婚。』

『父親聽了我的話。便慢慢地向我說！那末。老式的結婚。沒有一個好的嗎……？我看。號爲自由戀愛的。痛苦更多。不相識的不好。相識的該好了。可是現在離婚的。多是從前自由戀愛的人。失戀而身死的。又何莫非從前相識的人呢。旣相識了。又相結了。又相離了。還有何味？但婚姻這件事。是偶然的。偶然結了婚。便決定不偶然的兩人感情融洽起來。造成極樂的人生。不自由戀愛。是偶然的。自由戀愛。又何非偶然的。當未結交以前。誰也不能認識誰。誰腦中也沒有誰的影子。以後偶然的認識了。感情作用。日密一日。遂發生一種戀愛。愛極了。情切了。因而結婚。去實行愛。以爲兩人不作肉慾生活的快樂。愛情猶如平原走馬。沒有歸宿地了。但情是常變的東西。愛上這個。便實心實意的愛。行也想着。坐也想着。一旦見了那個好。實在的比這個好。又愛了那個。棄掉這個。棄了這個。愛那個。愛了那個。棄這個。所以離婚又結婚。結婚又離婚。如……我不主張新舊。只宜適合爲宗旨－你否認是不對的。你爲感情所蔽。正事將來的痛苦的根基－你……萬勿隨入迷途。我……我說是決不會錯的。我平生作事。是最受人贊成。我思想高超了。我怎辦。就怎辦。你駁－不贊成－是不行的……』我聽父親說。我只答－父親……我錯了。你有權。我不敢否認啊。我……（未完）

一枝萎落的瓶花（五）（姜貴民）

潤容說。如若這們婚事成了。不難變爲大人家。並且是按人。不照家的富窮小大。她父親說。王少爺何時看見桂梅啦？潤容說。桂梅她不天天上下學經過王公館門前嗎。王少爺早就注意了。他家父母都詳細知你們的底細。所以他父親託我們廳長。廳長知道我和你是一科的老科員。並且莫逆。所以廳長又託我作媒人。我想你瞞是信服我的。不能叫我白跑腿。她父親說。我的意見。對於王家財勢沒有問題。可是王少爺的學問品貌怎樣？潤容說學問定能精深。因爲有東北大學的國文教師英文教師。南開師範的數學教師。每天去公館教授王家少爺們。品貌更是優秀。那麼他的照片。我已經帶來了。你可以看看。當時我聽說看照片。我急忙跑到廚房取新茶。好借送茶事也看看。那曾想臨加小心。把手湯個大泡。這個疤拉就是那時受的。但我這疤痕。照片給我的痛。早就好了。桂梅受那片的誤痛。是不會好的』張媽一壁給王媽看左手。一壁講。嗨！不疼嗎？那時候』王媽『着急就不疼了。但我眞说。我送茶去。客就走了。只見她的父親從門外送客回來。滿臉帶八百分喜氣。回到桂梅母親的屋裡。他說與潤容的來源去路。給她母親聽。她母親樂的合不上牙。及看見照片。她腮邊兩個笑窩又深了十二倍。後問桂梅在那兒。容走後。不過點半零二分鐘。桂梅從女子師範回來了。她四點半下晚學。進屋休息一會兒。她母親竟沒有話。把照片交遞她看。呵！青年男女間的吸引力眞大。桂梅拿着照片。固意的看幾眼就放下。心裡立時起了幻想。一好一個漂亮少年：難道是我所期望的意中郎嗎？桂梅心裡抱着希望。說。那是誰？媽呀！她母親只笑而不言。她父親在那邊擺出來四平架子。又快樂的說了來源去路。給他女孩聽。桂梅聽了。只是紅着臉微笑。但她的學識。老在腦海裏打滾…叫桂梅說話。於是桂梅板着臉。向她父親鄭重的說。父親！媒人雖然可信託。但你老總要親身見他－指王少爺－的父親。查明他的學問品行。我覺得學問品行。實在重於金錢勢力。徒有財勢無學品的人。他們對於妻子。的確拿玩物開心品看待。絕沒有愛情可言。你老想。夫婦間沒有濃厚的愛情怎能叫夫妻呢？所以我今天對於婚姻大事。不能說允許。說不允許。必定先要和王少爺通信會談。通信會談。也不能說必定有結婚的一天。必定愛情融恰。才能結婚。當時她的父母。也都笑臉允許桂梅的提議了。（未完）

筆記

▲文藝叢考再編（續）

通變（陶明濬）

劉氏又曰。憑情以會通。負氣以適變。其論通變。可謂至當。文之大謬。惟在不能會通。不能適變。沾沾然守於一隅。寖假而詞爲之窮。理爲之滯。以之因應無方。總衆萬務。必有所不能。故歷代文人輩出。作者多如牛毛。而所以能推陳出新。毫不覺其可厭者。以通變二字爲之也。夫出口爲言。集札爲文。言文同出異名。初本不甚相違。及乎已成。則有脩短之別。以文章之爲術。達。功效亦較言語爲大也。明乎文章爲言語之精者。又爲言語之變者。則其所以爲之者。亦當同於言語。而加以修飾。通變之術。即寓乎其間矣。通者何。天下之通義。古今之常理也。飢者必食。渴則必飲。事親以孝。撫幼以慈。與人宜忠信。此通義也。此常理也。今有人於此。落筆標新。不肯蹈襲前人一字。則勢必事事與古人相反。與今人不同。汝言孝爲百善之先。吾必言慈爲萬惡之首。問其何以如此。不如此何足以立異乎。

此類人心理。未必殊異於衆。而眞甘以禽獸自居也。好奇之念。競勝之心。以爲不如是。則與古作者相襲。何處著我之面目乎。故忍心爲此言。非必心之果樂此也。夫物以文爲表。人以文爲基。文之一道。關乎人之心術。不可視同尋常。而任意改革。今以個人求名之念。取先民成法。肆意詆諆。在已旣有所不安。而人亦將不之信。果何爲之行。雖然不信者多。淡而置之。吾之言縱謬。以信之者少。吾之罪轉可以末減矣。惟有淫詞邪說。著言亂道。鼓惑一世之人心。動搖天下之耳目。吾之術雖傳。而吾之罪戾。亦將護如邱山。而汾澮不足以流。西江不足以洗矣。始於求名。終於得謗。非天下之至愚。孰忍而爲此。若夫憑情會通之士。則必不然。事之同異。理之是非。不拘一已之私意。不徇衆人之浮說。要皆悉其心而裁斷之。是則公是也。非則公非也。理則公理也。其同其異。吾何容心哉。

別錄

▲課餘文藝（續）（東豐四平街小學校高三級課餘文藝社）

（乙）求闕齋課程（見家書中）

（一）讀熟書十頁

（二）應看書十頁

易經。詩經。莊子。屈子。史記。明史。杜詩。韓文。不具載。

（三）習字一百

（四）數息百八

（五）記過隙影（即日記）

（六）記茶餘偶談一則

右每日課

（七）逢三日寫回信

（八）逢八日作詩古文一藝

右每月課應看書不具載

養身要言（見家書中）

一陽初動處。萬物始生時。不藏怒焉。不宿怨焉。右仁所以養肝也。內而整齊思慮。外而敬愼威儀。泰而不驕。威而不猛。右禮所以養心也。飲食有節。起居有常。作事有恆。容止有定。右信所以養脾也。擴然而大公。物來而順應。右義所以養肺也。心欲其定。氣欲其定。神欲其定。吾心而安。攬之天理而順。右智所以養腎也。

（丙）五箴（見家書中）

立志箴。居敬箴。主一箴。謹言箴。有恆箴。（文長不錄）

（十八）附記（蔡文翰集）

（甲）課程（見家書中）

（一）主敬　整齊。嚴肅。無時不懼。無事心在腔子裏。應事時。專一不雜。

（二）靜坐　每日。不拘何時。靜坐一會。體驗。靜極生陽。來復之仁心。正位凝命。如鼎之鎭。

（三）早起　黎明即起。醒後勿沾戀。

（四）讀書不二　一書未讀完。斷不看他書。東翻西閱。都是循外爲人。

（五）讀史　二十三史。每日讀十頁。雖有事不間斷。

遊記

▲濱江七日記（續）（梁文蓀主）

交通停滯中之三人黑暮…旅店…錢莊…路警

二十五號。北風晴。早七點二十分。下車同友人來頭等候車室。各飲咖啡一盞。而包一枚。旋聞外面人聲鼎沸。勢極洶湧。趨外覘之。譁衆二千餘人。赴司令部跪懇設法開車。內有多數資斧斷絕。不能再支。不則行至半途。被警強制阻回。十時許。仍回車內。書函五件。發郵。於二點三十分。同友赴道外中舞台觀戲。一無好角。不堪寓目。少坐即赴飯莊便酌。八點四十分。回至票房。即聞衆喧言被擄。細加探聽。知有一老嫗。年五十餘。隨一少年男子。年二十許。大約係母子。於八點赴票房外。數十步之小花園。西北角廁所內。母子如廁。被匪人。持刀將身上所帶之大洋票八百元。全行劫去。相持痛哭。極爲悽慘。細詢之。知爲母子。因江北有地數十餉。一年糧租所得。盡入匪人之手。同里無資。宜其悲痛也。余見車內無法再宿。遂仍乘車至中華棧。到店小憩。適時因憶家鄉作戰。適當其衝。老幼不知逃往何處。心如神煎。坐臥不寧。友人視此情狀。即堅邀去對門俄娼遣懷。至時。如坐針氈。友人又邀至道外番芳里一行。却之不獲。隨之往。抵慶陞班。見客畢。各挑一人。已不記憶某名。一爲天津產。衣服雅素。容姿甚麗。招待亦周。詢之知伊擅皮簧。友人煩其唱坐宮。品鑑各一段。強余代奏胡琴。余對於此道。雖升堂。而猶未入室。勉強湊台。幸未支離。一爲奉天籍。貌亦可人。略識文字。雅長關東大鼓。余聆之。不覺技癢。乃索三絃。請其唱採。病一段。余對此更屬門外漢。手法生疎。音不合拍。況伊亦不是內行。首句之菊。花黃之黃字。落音。轉折已差諸千里也。唱畢。坐移後。已將落燈。一妓同友人嘻嘻小語。察其形景。似欲下留。晃之伶俐。余此刻心中焦躁已極。聆之悼急。付資急遽而出。乘車復回道裡中華棧。時已十二點三十分。（未完）

衛生

▲陸地仙經（馮氏纂輯）

淡食能多補。搖睛自助顏。運睛除日翳。掩耳去頭旋。叩齒牙無病。兜禮治傷寒。鼓呵消積聚。膝風摩湧泉。猿臂和血脈。熊經免痰凝。愛惜精與氣。子午固關元。託踏應無病。三眠魂自安。飲食必節制。起居要愼焉。多行陰騭事。少免身後怨。遵行無間斷。可爲陸地仙。

右陸地仙經止百字耳。其中義蘊無窮。讀馮氏原註張氏按語。自知其詳。今將經文冠於篇首者。取其便讀而熟記。可逐條而體習之也。惟須純任自然。不可有意用力。亦不可期望速效。止要久久行之。日習爲常。自有效驗矣。培根謹識。

▲淡食能多補

（原註）五味之嗜。在負重辛苦之人不可失修養。者當漸減。則胃氣壯而氣長。庶無疾病之爲害。

（說明）友丞按。翟居中所著紅爐點雪一書。卷四中有却病秘訣。其所載却病延年一十六句之術。與陸地仙經相同者居多。而讀其著書之例言。謂拔大戒忌法。却病秘訣。使病者逆可至順。重可至輕。即不可起。得其正命。無枉折之誤。又謂是書所載戒忌。却病諸法。俱有關於痰火。今編入於後。俾患者飲食起居。遂欵遵行。可勿藥而愈。翟居中先生例言如此。雖未明言却病秘訣。出於何書。而閱其每句解說。與陸地仙經不同。則却病秘訣。可謂居中先生所著。友丞學識淺陋。未獲饋貧之糧。非蛙之見。貽笑大方。尚祈博學君子。惠賜南鍼。以匡不逮。則拳拳服膺。感莫能忘矣。（未完）

閒話

▲奉天的怪現像（二）

其餘的笑話兒。不暇枚舉。最易見的。就屬著戲園子。凡聽戲的。都是勞動界的朋友。越體面人。越行爲不體面。第一的不花錢。二叉好拚斜眼。所以在中國地的戲園子。簡直的瞎不起。擠來擠去。誰來要不歸附屬地。那算是活不了。記者這話。不是過分。你但看中國人。無論有多大勢力。在中國地。不講理。惟一到日本站。立刻就矮了數帮兒。見黑帽子。稱呼大哥。不然也得說換譜。其實黑帽子。在中國官吏裏。不過是一名巡警。只因現官。不如現管。凡什麼師旅長。大人少爺們。到日本地。異常和氣。由這上看。外人是有法的國家。巡捕的。俱極貴重。我們因行動非法。不是賭錢。就是吸烟。不然要從打花界裏。要從良的。這一些事都歸巡捕。以此與巡捕相好的。都想借光。常聽人說。有不少瀾少爺。都受過巡捕氣。要在城裏。早動了手槍啦。不然也早把巡警下了獄啦。惟因外國地。無可如何。若按理說。是誰不是。記者爲紀寫怪現像。不及其細。總而言之。我國是無法的國家。人民都放蕩慣了。有勢力的。更不必說。行動都想著逞法。逞法當作榮耀。拏著逞法。當作勢力。是非顚倒。沒有標準。假如要紀寫這個。就寫禿八管筆。也管保說不完。只待將來。作一個小說。切實的再寫罷。如今這段兒。暫爲社會擱筆。（已完）

書評

▲天中節之凝香樹（聽歌人）

韶光逝水。夏節又來。亢旱之天。適人欲死。丘八之禍。大地皆翻。野有餓殍。民都菜色。吾人苦中作樂。有愧天良。是日被友人强邀。於蒲觴醉後。緩步於萬泉河上。所得之成績如左。

廣恩普。一別二載。見面自有一番周旋。詢其年歲。則已花甲整居。振精神唱白蛇傳兩段。頓錯之間。雄壯如昔。且諳科敏妙。語語解頤。此老殊不老也。

張小軒。賀大聲宏。依然豪邁。華容道一曲。舉座鼓掌。受無限之熱烈歡迎。

汪金蘭。白皙俊目。苗條身材。歌長板坡一曲。字正腔圓。珠喉婉利。荷風吹來。動羅衣。搖文袴。如小鳥之依楊柳。嫋嫋婷婷。醉人之處。當不僅在歌喉也。

文苑

▲安奉道中（趙振中）

依稀風景日中看。贏馬趦趄不勝鞍。路不常行惟覺遠。身因久客倍知難。劇憐壯志隨秋冷。樸把閒愁借酒寬。滿目瘡痍兵燹後。猶聞寇盜肆兇殘。

▲詠柳舊作十八首（楊叢宜）

灞橋柳

灞橋柳色綠千條。送別依依向客嬌。雨重添驪子背。迎風輕折美人腰。驪歌繫夢隨潮落。鶯語鎖魂共絮飄。紅板青旗回首處。長安不見一身遙。

隋隄柳

隋隄柳外亂鶯啼。一帶煙波壓樹齊。纜龍舟金縷弱。光沉螢火玉鈎低。林移上苑皇家種。地接宮嬌御筆題。嫋娜臨流逝鐘鼓。青眉綠髮濺春泥。

玉關柳

玉關柳綠正堪攀。出塞十年人未還。落日孤城千點雪。條垂古道萬重山。笳聲馬上春風遠。鞭影梢頭月彎。何日西安罷戍卒。凱歌歸唱入刀環。

蘇臺柳

蘇臺柳色又春回。醉雨迷煙碧一堆。越國江山空舊苑。吳宮金粉沒荒苔。綠添袖腰猶舞。青鎖愁眉未開。既已尋人去後。尙留折贈客徘徊。

漢苑柳

漢家舊苑倚當年。故國千秋話悵然。共道宮花春並蒂。誰看人柳日三眠。煙描黛青娥老。風醉柔魂望帝憐。回首塵逐萍散碧。天絮果古難圓。

六月十六日　舊五月初七日

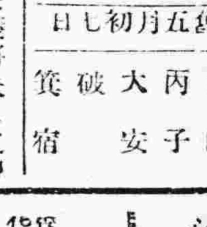

水	丙	大	破	箕
曜	子	安		宿

▲一白之人行利已主義將失人之歡信。辛乙壬吉▲二黑之人元氣充足萬事通達之吉日艮丙辛吉▲三碧之人輕露英氣將陷於不利以守成爲安南東壬吉▲四綠之人徒思擲繼將無以善其後南壬丙吉▲五黃之人須大非氣量能清濁兼容艮丙辛吉▲六白之人雖有障碍能不撓即可除進之日西北辛吉▲七赤之人總事小企業可作生涯基礎之日西北乙吉▲八白之人夙施之德今日返還之日艮丙北吉▲九紫之人半已入手之物再行遁去之日東乙西吉

（德國著名良藥）

天津駐奉 內服 世昌洋行

特製育亨賓

此葯專治固本壯陽陰虛腎虧遺精滑精陽物不舉舉而不堅堅而不久房事過度等症服之能有奇效如能常服生精補血延年益壽各西藥房均有代售如有批發者另議每瓶現大洋四角每打四元

總發行奉天小西關祠堂對過 南洋大生藥房

會蘭亭啓事

敬啓者今春天道亢旱敝塘井水乾涸以致池盆各座用水每患不足永懷顧客之股盆切如惶之感用特不惜重資在院設洋井一眼計深數十丈泉水洶湧足敷全塘之用且水味甘芳尤爲省城之冠恐未週知謹此登報聲明

伊薩闊歐洲式大馬戲院開幕廣告

今星期六即陰歷五月二日本大馬戲院每晚准演特請超等名角串演其中有男女騎入跳舞音樂戲法唱曲滑稽空中飛舞武技又有名馬駱駝及其走獸無不俱全乞駕早臨幸勿交臂失之也

星期六日 星期日 四點鐘七點半開馬戲

在滿鐵病院西

空前未有之便宜貨

▲新到德國座鐘

▲請留心價目

本公司素以信用爲重故每一次誠價術受社會熱烈歡迎現由德國運到各種柚木及紬鎳売座鐘美麗精巧堅固準確誠非常品可比璨爛奪目十分雅緻置之妝閣書房廳堂客室或辦公室內無不極宜茲爲酬答各界起見特出售犧牲血本每人限購一隻欲得者從速請來交易之外埠客費從優每只抵收二角郵票九五折計算

山形柚木座鐘	每只元八角
長形柚木座鐘	每只五元四角
圓形方脚柚木座鐘	每只五元二角
馬蹄形柚木座鐘	每只四元四角
白漆西式座鐘	每只三元四角
方鎳売小鬧鐘	每只二元五角
黑電木小扞撥鐘	每只一元八角
白鎳長形腰形各式小鐘	每只一元五角
五彩各色小擺鐘	每只一元

以上各貨歸上海總公司獨家經售

上海南京路盆湯弄東首 愼昌鐘表眼鏡公司啓事

催欵廣告

逕啓者鄙人在豐張報數載願蒙各界歡迎不勝感激惟有今年以洋暴漲本報定價以現洋爲本位由一元七角奉票漲至四元有奇而各界閱報諸君積欠鄙欵千餘元屢上函雷催毫不爲然刻下不但現洋日漲一日而且總社逼欵不容否在撤換即在停報鄙人至省懇祇總社緩期交清得以復業望欠欵諸君見告速發慈心擲欵以期寬省本報免失鄙業恐未週知載報急告

西豐本報分館經理馮子華啓

洮昂鐵路工程局廣告

爲廣告事查本路客貨運輸業經先後開始辦理並登報佈告在案惟彼時貨運手續籌備尙未完善祇能裝運整車貨物而零擔貨物未能同時裝運現因各項手續均已籌備就緒業經通告各站由四月一號起開辦零擔貨運以便商賈行辦理車站爲洮南白城子鎭東東屏街泰來五廟子江橋各站欲知詳細章程者可到就近各站或本局車務課詢問一切除佈告外恐未週知特此廣告

招商局圖南快輪啓事

本輪專走上海之間往返十日幷特備無線電話可聽新聞歌曲如往遊旅行者趕于陰歷五月十二日由營開中特佈

各處奉天代理客票處 大西門裏正稻香村 小西門裡大正稻香村 全啓

最高 二五度〇 最低 一一度二

精血素藥片

功效主治
● 生精補血
● 轉弱爲強
● 改造身體
● 益壽延年
● 男子腎虧
● 婦女血傷
● 諸虛百損
● 服用特良

此藥片經北京內務部特許行銷美國醫學博士証明勿論男女服用精虧則補精血虧則補血主治男子腎虧陽痿遺精乏嗣婦女子宮寒涼經血不調等症其效誠爲空前未有之聖藥也

價目現大洋計算
小瓶一元六角　每打十六元
大瓶二元四角　每打二十四元

各省城鎮各大藥房洋行均有代售
中國總經理處 哈爾濱大昌隆
總發行所 哈濱正陽十一道街 東華大藥房

于道尹來函感謝
黑色補丸

瑞有氏大醫生台鑒鄙人所患虛弱之症十有八載溯自光緒二十五年以輕之棉力應親民之職殊有未逮以致心勞日拙此虧損之原因也迨至三十四年辦理郡魯河等處金鑛事宜是時該鑛本屬殘敝之際且有豐盛之鑛如北鄙若不極力擴充以臻發達之地步無以自立是以晝夜籌思竭盡棉薄之力始見成效五載之功與官廠成鼎足之型而鑛務雖成心血已竭由此元氣大虧惟日服蔘茸以養殘軀尚能支持至民國三四年創辦梧桐河金鑛犧牲心血財力以致累家破產舊病復發一臥二年不起凡虛弱之點均皆現症幸在家中調劑得法始慶來蘇至民九復遊江省承董公柳莊觀察之邀辦理黑河金鑛既蒙青睞以我爲識途之馬乘在鄉誼將難推却於民十接辦是鑛至八閱月被匪擄掠全廠一空由此相沿四年之久該鑛演成胡匪之藪十日一來五日一往官兵亦然辦鑛者日坐愁城無所措手於是焦愁萬狀復添心悸之症百補無救虧損已達極點繼紹至民國十四年冬季孱弱不支服藥不靈幸閱報章見瑞有氏大醫生黑色補丸之效果當購半打服之至一月之餘行止異於尋常每日加以八段錦之功日見強壯服至六十餘日其病霍然然該藥不亦神乎聖乎受惠良深殊難緘默特肅蕪函以鳴謝悃並附小照以証精神之飽滿而揚 貴藥之神奇也特此即請

公綏　前奉天東道尹 前黑龍江鑛總辦 于邦典鞠躬　三月八日

瑞有氏黑色補丸專治勞心過度房勞過度破身太早陽痿絕嗣腰膝痠痛多年白濁或婦女白帶凡因腎虛發生各症服之均有特效黑色補丸每瓶一元每打十元各大藥房洋廣貨店均有出售

總經理哈爾濱道外十五道街韓奇峯大藥房

檢(購者藥注意)認明有瑞氏黑色補丸

廣東新到

金剛片聖藥

補腎壯陽添精種子聖藥

金剛片聖藥係在廣東陽臺克大醫生製藥公司發行以來經中西各大名醫化驗試用均贊美爲補腎壯陽之第一良藥也功效能滋陰補腎添精益髓强壯筋體扶陽固本主治先天不足腎水虧損房勞過度手淫過度遺精滑精精液缺乏精冷精清子嗣艱難陰莖短小陰萎不舉舉而不堅堅而不久房事早洩老年精衰夜多小便精神困倦頭暈眼花耳作蟬鳴行動心跳動作氣喘四肢無力腰痛腿軟形容枯瘦夜不安寐等症凡因腎虧所發各症無論新久按法服用均有特效此藥純粹補劑非市上所傳之興奮品可比如無病常服永保無腎虧陽萎之虞且體質健壯精神充足而房事之快美必得十分滿意故東西洋各大醫生每治腎虧陽萎病時必囑其服金剛片聖藥其藥性質和平效力宏富不寒不燥四時皆宜老幼可服毫無流弊眞正百發百中全球無二第一良藥也

每日早晚飯前服二片白水送下要行房事前一點鐘服四片用壞水送下淺效如神

患腎虛陽萎之人早服一日金剛片聖藥早得一日安愈矣此藥功效甚大非徒自誇患此病購服試之方知言無虛謬耳

▲定價每盒大洋壹元二角　▲半打六元

按八扣收價三星期

總經售處老福壽堂批發 哈爾濱道外正陽十四道街

安東 大生東　公主嶺 德祥　萬家屯 天德慶
營口 天和堂　阿城 世昌永　甜草崗 長順德
檢樹縣 泰發永　扶餘縣 慶昌福　奉天鼓樓南 歐美藥房
大連 華西藥房　安達站 吉盛隆　奉天小南門裡 大吉祥
通河縣 華新藥房　義縣 同昌魁　四平街 源盛東
豐樂鎮 通聚成　江省 義信成　雙城 萬國儲蓄分會
海倫 興記藥房　綿山 福源合　奉天 后發成
綏化縣 公源會　一面坡 雙發成　江省三道鎮 廣和盛
昂昂溪 瑞賓隆　拜泉縣 魁昇東　賓縣 振升恒
明水縣 榮發厚　呼蘭河 永茂盛　新民縣 德盛東
大黑河 廣增和　北鎮縣 毓順永　拉哈站 華英藥房
五常縣 永順彰　江省 泰平西藥房　吉林 泰華西藥商
北林子 同發成　長春 新華齋　大五井子 世興源
無慮購買 義和興　雙州縣 四合永　張家灣 華西藥房

外埠購買不加郵票不通匯者郵票代價

哈爾濱道外正陽十四道街 老福壽堂總發行店

風寒・發熱・心熱
服用一包奏効神速

九保藥局之 敦布庫

(藥價 二十錢 三十錢 五十錢 (用))
大阪東區南久太郎町二丁目番所前
九保藥局竹村製劑所
藥劑師 竹村辛次郎
振替大阪一八二一六二番
全國到處藥店舖有經售

奉天西塔 三有公司 電話日一二四三番 中一二〇〇號

英商
仁記洋行

新到大批現貨
油毡。油紙。油精。鉛油。墻粉。地板油。皮鞋油。釘子玻璃。銀粉。鋼鐵折葉。電滾子。鐵線。變抑機。各種管子。乾電池。烏金。印度紅茶。狼頭絨。禮服呢。嗶叽呢。自轉車。

(總經理)恩德務第 UNDER WOOD 打字機

經理
北英火險
中華火險
公律(冠昌)火險
汽車險
宏利人壽

保險公司

行長 傳瑞敦
經理 臧福陰 啓

售貨主任王新風另有他就此後與本行脫離關係

奉天大西邊門外路北
中國電話一五二九
日長電話一三三二

株式會社 大連機械製作所 奉天支店

水道及瓦斯用。鑄鐵管一切並鑄鐵鑄鋼製罐。鐵道車輛諸機械。器具製作販賣。鐵工。修繕請負

奉天西塔大街三十一日電話長二〇三番 振替大連七三三番

奉天鼓樓南
天新祥綢緞莊

欲購高尚綢緞者請注意本號減價以來頗受社會贊美茲屆期滿因外埠函購者猶紛至沓來故特繼續減價(九扣)一月以酬各界惠顧之雅意自陰四月十八日起

奉天萬芝堂蓡茸莊

蓡茸補腎丸

此藥專治男子先天不足後天虧損少年破身太早房勞過度腎虛腎寒精冷勿(?)遂不能種子陽痿不興而不久夢遺滑精腦髓空乏腰痛耳鳴精神短少自汗骨蒸以及婦女經脈不調赤白帶下下元虛冷久不孕育等症服此藥添精種子壯陽補腎大有奇功每匣兩元四角一打二十四元

立止咳嗽藥

專治男女老幼諸般咳嗽不論年深日久虛損勞傷咳嗽吐血痰中帶血傷力咳嗽肺虛痰喘睡臥不安飲食少進內傷外感肺經不清此藥善能止咳定喘養血清痰能補能和能清能散管保去根永不再犯立見功效每付價洋六角拾付五元四角五付二元八角

三黃寶蠟丸

主治跌打損傷消腫止痛服此丸有起死回生之力每付五角

麝香壽膏

貼無名腫毒疔毒惡瘡瘰癧對口乳搭搭疚核痰痞無不效驗每包價洋一元

麝香黑鉛散

專治諸般雜症疼痛忽急上此藥無不效驗大瓶一元小瓶五角

虎骨熊油膏

此膏專貼左癱右瘓週身麻木筋骨疼痛內服本堂虎骨酒最能舒活血每大張價洋一元小張五角

神效虎骨酒

專治腰腿疼痛手足麻木半身不遂五勞七傷服此酒神效每大瓶四元小瓶二元

宋氏救喉散

專治咽喉諸症單雙乳鵝喉痹瘟疹疳毒纏喉花柳攻喉或腫破爛水漿不能吹之立消每大瓶一元六角小瓶八角

開胃止痛丸

專治男子心胃疼痛胸膈脹滿飲食無味嘔吐惡心寒積肚痛等症服之甚效每付五角五付二元三角十付四元五角

調經種子丹

專治婦女經脈不調氣滯血少時常腹痛崩漏帶下心耕腹痛咳嗽盜汗腰疼腿軟服之調經開鬱每大匣四元中匣二元

保胎母健丸

專治婦人患墜胎者或一次二次者或受孕之後久服此丸萬勿墜胎之患誠爲保胎之良藥每匣二元

双合化痔膏

專貼男婦諸般痔漏疼痛腸風下血脹氣不舒瘡瘍痔漏手脚疼痛氣逆心胃貼此膏化痔消積食積常小兒疳痞份八角腹疼痛速效每付

牛黃上清丸

專治諸般火熱上攻頭暈言語顛亂或偏正頭痛咽喉不語等症服之神效每大盒二元小盒一元

琥珀逐淋丸

專治五淋白濁小便刺痛脫落口鼻腐爛毛髮佔染花柳魚口便毒惡瘡消淋解毒消腫止痛下元調暢尿道每包八角

明目退翳散

專治眼疾無論遠年近日風火暴發紅腫赤爛障翳白膜遮睛努肉迎風流淚一切等症用之如神點水之其效每瓶五角

總號醫士▲孔益忱 趙春園 分號醫士▲劉東閣 李尊民
應症奉天省城總號大西關大街 分號西塔北市場 萬芝堂謹啓 電話一一四三

此藥各埠均有代售 外處函購郵費自備

一般倉庫營業

代理商品委託買賣及金融火災保險諸業務

奉天浪速通十九番地
東省實業株式會社 倉庫部
電話八八一四、一八五、一八六六番
倉庫現西塔大街

白熊末次到哈

啓者本號前次運來北冰洋所產之白熊皮十數張已經批脫今又運到七張身長五尺至一丈不等均皆潔白帶有光澤數年難得誠爲罕見之異品若有購者請大如願駕臨本號批發者請早臨舖選購是幸哈爾濱道外同慶茂皮莊謹啓

本號設 批發哈 大昌煤局 日電話二〇九番二四一 中國電話一一二三五

美國新式農業用諸機器俱全

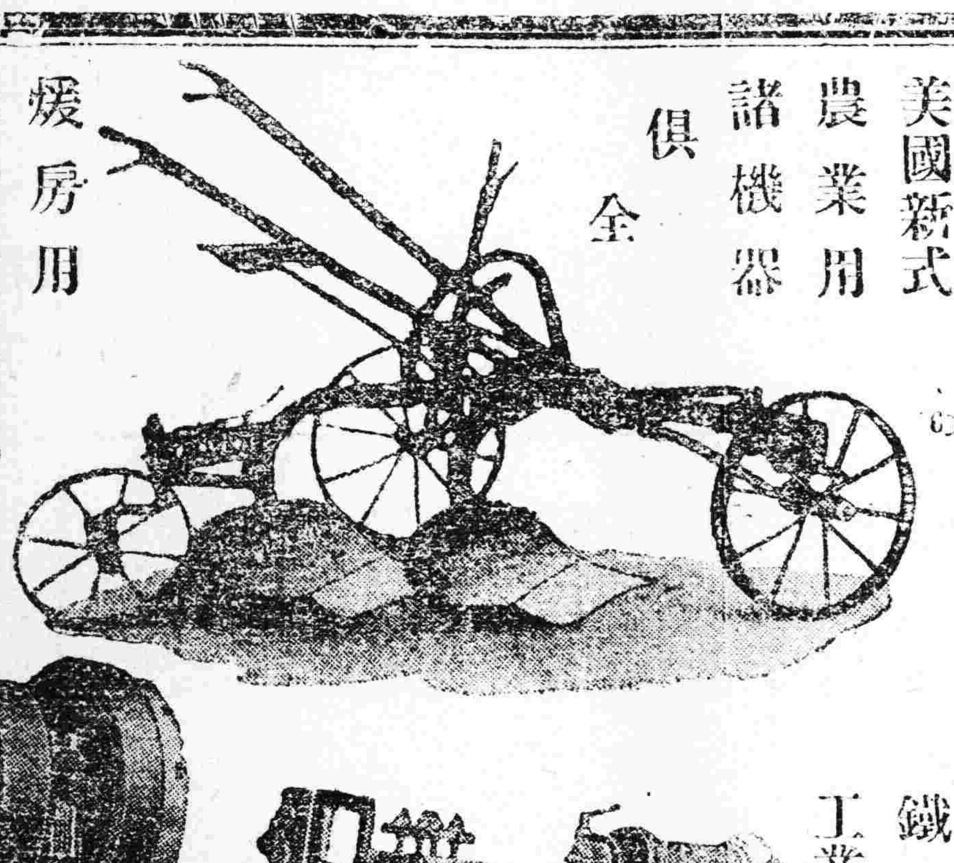

煖房用鍋爐放熱瀛片
鐵管瀛管材料
發動機電動機
瀛爐瀛機

鐵道 鑛業 工業用諸機器

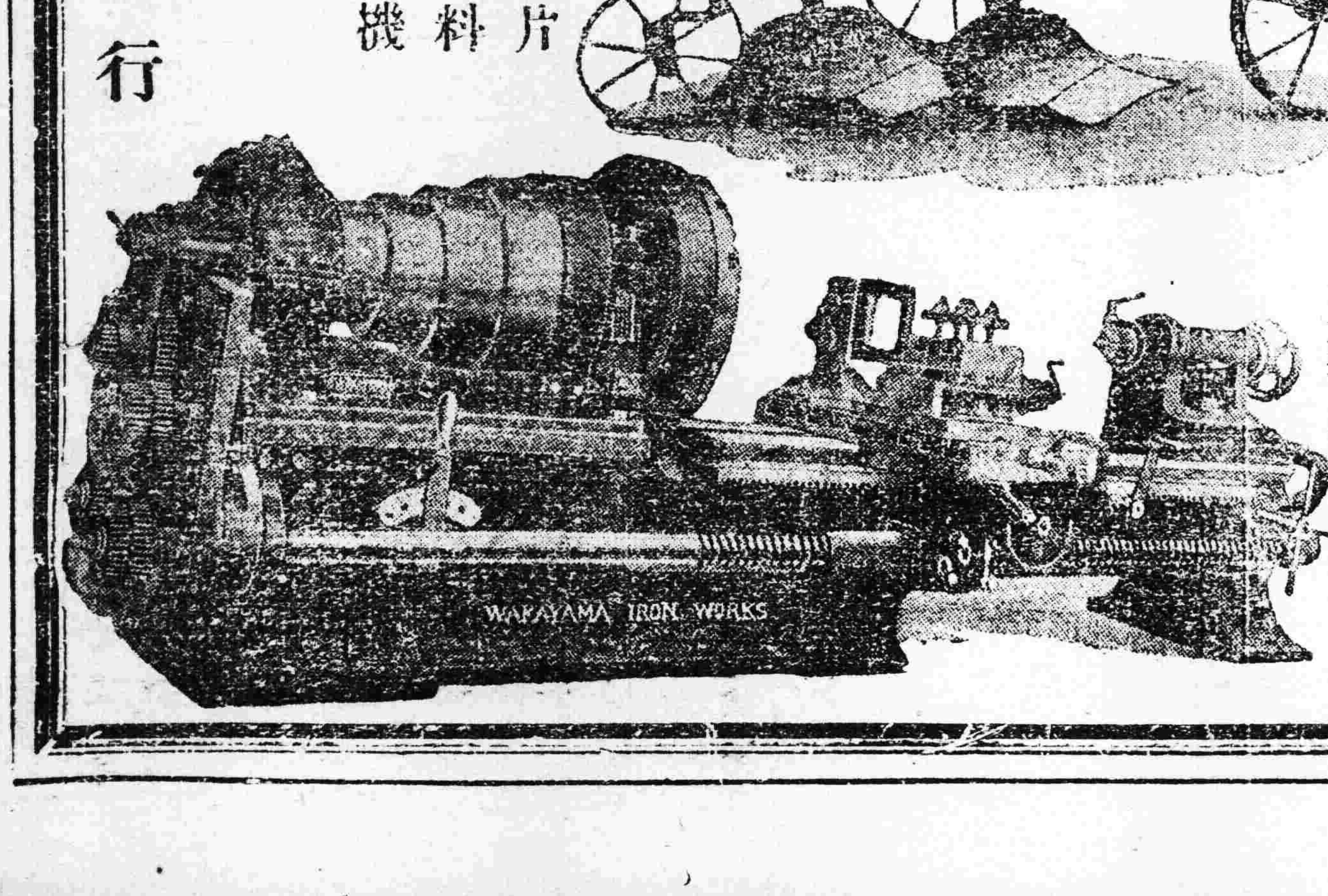

奉天浪速通三層大樓房
合名會社 藤田洋行